ANO XXIX RIO DE JANEIRO, QUINTA-FEIRA, 13 DE DEZEMBRO DE 1956 N. 8.718

Diario Carioca

☆ Fundador: J. E. DE MACEDO SOARES ☆

Diretor Presidente: Horácio de Carvalho Jr. — Diretor Redator-Chefe: Danton Jobim

SENADO DERRUBA O PROJETO-CADILLAC

Unânime a aprovação da medida

O Senado opôs-se, ontem, unânimemente, ao projeto aprovado pela Câmara concedendo aos parlamentares e aos membros do Supremo Tribunal Federal e do Tribunal Federal de Recursos o direito de importar carros com dólares especiais.

A decisão moralizadora da Câmara Alta foi tomada através da aprovação unânime da emenda proposta pelo líder Filinto Muller ao projeto de lei de licença prévia, suprimindo o artigo 4.º do mesmo projeto, que era o dos automóveis-de-favor.

CÂMARA APROVA

Aprovado pelo Senado, com esta emenda e uma outra do senador Auro Soares de Moura Andrade, o projeto voltou ontem mesmo à Câmara, cuja Comissão de Economia, reunida à tarde, aprovou também a decisão do Senado de derrubar o projeto imoral.

Emenda de Auro

A emenda do senador Auro Soares de Moura Andrade, aprovada pelo Senado, suprime o artigo 5º do projeto de lei de licença prévia, pelo qual é reduzido de 100 mil cruzeiros para 50 mil cruzeiros o valor da bagagem do viajante.

EM TRIUNFO

Ademar Ferreira da Silva volta hoje de Melbourne. Como de hábito, em triunfo

Chega Ademar hoje

Ademar Ferreira da Silva — o único atleta brasileiro a obter Medalha de Ouro nas Olimpíadas — será triunfalmente recebido hoje no Aeroporto do Galeão, onde desembarcará às 12 horas, regressando de Melbourne, depois de confirmar seu espetacular feito de 1952 em Helsinqui, conquistando novamente o primeiro lugar no salto-tríplice, com 16,35 metros, recorde olímpico.

Partindo do Galeão, um cortejo de automóveis passará pela Cinelândia (Av. Rio Branco), dirigindo-se ao Palácio Guanabara, onde o detentor do título de campeão mundial de salto-tríplice será cumprimentado pelo prefeito Negrão de Lima.

Faixa e galhardete

Ainda no Aeroporto do Galeão Ademar Ferreira da Silva receberá do presidente do D. I. E. um galhardete bordado a ouro. O presidente do C. N. D. oferecerá ao campeão olímpico brasileiro uma faixa olímpica.

Um cartão de prata, alusivo ao sensacional feito de Melbourne, será ofertado a Ademar pelo Vasco.

Crônica presente

A crônica esportiva representada pelo Departamento de Imprensa esportiva da ABI, se associará às manifestações ao grande atleta nacional.

Para isso organizou os festejos com que será dada calorosa recepção no camarão do salto-tríplice, para o que o D. I. E. receberá entusiástica colaboração de tôdas as entidades esportivas cariocas.

LUTA E GREVE NA HUNGRIA

Viena e Belgrado, 12 (UP e FP-DC) — Notícias recebidas em Viena dizem que o exército soviético está atacando implacávelmente os rebeldes húngaros, numa violenta campanha destinada a acabar com a greve nacional contra o regime-títere de Janos Kadar. Dizem, ainda, que sangrentos combates estão sendo travados em Budapeste e diversas outras cidades, especialmente em Pecs.

A capital húngara continua isolada do mundo e o êxito da greve é reconhecido mesmo pelo noticiário de fontes comunistas. As notícias são contraditórias, inclusive as dadas por refugiados. No entanto, não há dúvida de que a campanha russa pela liquidação dos revolucionários está sendo de brutalidade inexcedível, apesar do que o povo se mantém firme e unido na sua revolta contra o opressor.

NIXON IRÁ À ÁUSTRIA

A pedido do presidente Eisenhower, o sr. Richard Nixon, vice-presidente dos Estados Unidos, irá à próxima semana à Áustria anunciou o sr. James Hagerty, secretário de imprensa presidencial.

O sr. Nixon, acrescentou êle, estudará no local o problema dos refugiados húngaros, e a ajuda suplementar que os Estados Unidos poderiam lhes fornecer.

CHOQUES FREQUENTES

Com Budapeste pràticamente isolada do resto do mundo, hoje correram notícias de novas lutas nas províncias. O panorama não é claro, no entanto, e as versões dos refugiados são contraditórias, embora seja evidente que prossegue a greve geral.

Tôdas as notícias afirmam que são frequentes os choques na região de Pecs, onde as minas de carvão e urânio se encontram em tal estado que a produção não poderia ser reiniciada, mesmo que os mineiros quizessem voltar ao trabalho.

GREVE CONTINUARÁ

Segundo despachos recebidos hoje em Viena ocorrem cruentos choques sempre que o exército soviético e a milícia húngara procuram forçar os trabalhadores a terminar a greve

A greve de 48 horas, devia terminar à meia-noite de hoje, porém os refugiados dizem que em tôda parte, os trabalhadores estão resolvidos a continuar a greve até que o odiado regime Kadar torne sem efeito a política brutal de coerção.

AJUDA APENAS

Ontem, Kadar afirmou que sua polícia se limita "a ajudar" os trabalhadores a voltar a suas tarefas, mas a verdade é que a ação é violenta. A região mineira de Tatazanya, a oeste de Budapeste, está em grande tensão. Num choque ali registrado, 28 pessoas perderam a vida e dezenas de outras ficaram feridas, dois dias antes do Conselho Central de Trabalhadores de Budapeste ordenar a greve geral de 48 horas.

Ignora-se qual é a situação nas ilhas de aço da ilha Csepel, em Budapeste. Desde dois dias, os tanques russos e os milicianos húngaros cercam aquelas instalações. Ontem à noite, a rádio de Budapeste disse que os trabalhadores siderúrgicos de Csepel estavam prontos para reiniciar o serviço. Acredita-se, no entanto, que a afirmação seja apenas uma manobra para exercer influência sôbre os trabalhadores em greve em outras importantes cidades.

LUTA POLÍTICA

As notícias recebidas indicam que, em Budapeste a greve é hoje total quanto antes. Não circulam os bondes, nem os ônibus. A eletricidade estêve cortada a maior parte do dia e apenas alguns armazéns abriram, a fim de abastecer a população.

Fontes diplomáticas dizem que nos bastidores de Budapeste se trava uma violenta luta política, que bem poderia ser resolvida com a decisão soviética de liquidar Kadar. Acrescentam essas fontes que a direção ativa do govêrno passa cada vez mais para as mãos de Ferenc Muennich, que é o mesmo tempo Ministro da Defesa e do Interior.

Nas últimas 24 horas chegaram à Áustria 1.337 pessoas fugindo da Hungria, 897 das quais atravessaram a fronteira na noite de ontem para hoje.

O CHANCELER E O BATALHÃO

"Suez é problema de diplomatas e de soldados" — disse, ontem, o chanceler Macedo Soares, aos componentes do batalhão expedicionário que integrará a Fôrça de Polícia da ONU no Egito. Do discurso do Ministro do Exterior — que aparece na foto quando passava em revista a tropa — damos notícia na 2ª página

Novo foguete teleguiado foge ao contrôle

BASE AÉREA DE EDWARDS, California, 12 — (UP) — Um projetil teleguiado "Regulus" da Marinha norte-americana escapou de contrôle eletrônico, ontem, e foi perseguido por um caça a jácto antes de cair em terra no Vale da Morte.

O "Regulus", que é o segundo aparelho teleguiado dos Estados Unidos a fugir de contrôle durante provas, êste mês, media 33 pés e tinha capacidade para voar à velocidade do som.

FALHAS MECÂNICAS

Um oficial naval disse que o projetil teve falhas mecânicas pouco depois de ser disparado num vôo rotineiro. O avião a jácto foi enviado com a finalidade de trazer o projetil de volta, através de contrôle eletrônico.

Foi enviada uma turma para recolher os destroços a fim de determinar a origem do acidente.

Aluguéis sobem à sanção

A Câmara dos Deputados aprovou, na sessão de ontem, em discussão final, o projeto que prorroga, por um ano — até 31 de dezembro de 1957 — a Lei do Inquilinato, introduzindo algumas modificações, dentre as quais se destaca a autorização para o aumento dos aluguéis dos imóveis de propriedade de órfãos, viúvas e pessoas do sexo feminino que não tenham outra fonte de renda.

A proposição permite, igualmente o aumento das locações quando os locatários forem pessoas jurídicas reconhecidas de utilidade pública federal, estadual ou municipal, cabendo, no entanto, recurso ao Judiciário, quando uma das partes não concordar com a majoração. A íntegra do projeto — que agora subirá à sanção presidencial — está publicada na quarta página desta edição.

O TEMPO

Tempo: Bom com nebulosidade

Temperatura: Em elevação

Ventos: De Norte a Leste, moderados

Máxima:	28.4
Mínima:	18.8

Decide-se a ida do Brasil ao Egito

NAÇÕES UNIDAS, 12 (UP-DC) — O Brasil e a Secretaria Geral da ONU estão discutindo os últimos detalhes para o transporte dos 500 soldados oferecidos pelo Govêrno brasileiro à Fôrça Internacional de Emergência. Fonte diplomática digna de todo crédito disse que a Secretaria da ONU não tardará a anunciar a aceitação do oferecimento feito pelo Brasil, a 8 de novembro último.

"Ainda não está decidido como será feito o transporte dos contingentes brasileiros", disse, "mas é provável que parte dos soldados façam a viagem da Itália e parte do Egito, a bordo do "Custódio de Melo", navio-transporte da Marinha brasileira".

CONDENADO DJILAS A 10 ANOS

BELGRADO, 12 (FP) — O Tribunal Departamental desta capital repeliu o pedido da defesa, que desejava fôsse concedida a Milovan Djilas — apesar do compromisso tomado por êle, de não fazer declarações nem publicar artigos — a liberdade provisória até o momento da aplicação efetiva da sentença contra êle pronunciada.

Em sua exposição de motivos, rejeitou o Tribunal os argumentos do acusado, segundo os quais teria exprimido em sua declaração e no artigo, o seu desacôrdo com o regime, fazendo a crítica do mesmo.

CALÚNIA

"Djilas não tinha o intento, diz a exposição, de fazer uma crítica objetiva, mas, ao contrário, de solapar, por suas afirmações inexatas, o regime, recorrendo a Iugoslávia, é fazer pressão, por meio do estrangeiro, sôbre a política externa iugoslava. Não se pode criticar por meio de calúnias. Com isso se tem a verdade, da qual Djilas não fêz uso", concluiu a decisão.

Japão entrou na ONU

Nações Unidas, 12 (UP) — O Conselho de Segurança aprovou hoje, por unanimidade, admissão do Japão como octogésimo membro da ONU.

O pedido japonês passará agora à Assembléia Geral, de acôrdo com a Carta, com a recomendação do Conselho de que seja aceito. Informa-se, de Tóquio, que o chanceler Mamoru Shigemitsu partirá amanhã para New York, a fim de chefiar a delegação japonesa que espera ocupar um lugar nas Nações Unidas.

Mongólia exterior não

Na mesma oportunidade, o Conselho de Segurança rejeitou o pedido de admissão da Mongólia Exterior, feita pela União Soviética.

Votaram a favor quatro países: Iugoslávia, Rússia, Peru e Irã. Votaram contra as delegações de Cuba e China Nacionalista. Abstiveram-se a Austrália, Inglaterra, Estados Unidos, França e Bélgica.

Chaplin pede a devolução do seu filme

ROMA, 12 (FP) — Charlie Chaplin pediu às autoridades italianas a apreensão do seu filme "O Peregrino" que foi distribuído na Itália, e que é constituído por quatro dos primeiros filmes rodados pelo grande ator, há mais de trinta anos.

A indústria romana, que realizou êsse filme, sustenta que o podia fazer, com inteira liberdade, visto como está expirado o prazo de trinta anos, em cujo decorrer haveria pagamento dos direitos autorais.

Sustenta Charlie Chaplin, por seu lado, que dois dos filmes ainda estão no prazo de pagamento de tais direitos, e levanta-se contra cortes feitos em seus filmes, bem como contra o fato de terem sido êles sonorizados.

PRIMEIRO ACIONISTA DO METRÔ

A Comissão Organizadora da Companhia do Metrô do Rio de Janeiro, acompanhada do prefeito Negrão de Lima, estêve ontem no Catete para entregar ao presidente Juscelino Kubitschek (foto) a primeira ação do metrô carioca, no valor de mil cruzeiros. Ao Chefe do Govêrno foi dito, entre outras coisas, que o metrô terá início na Lapa, terminando na Praça Saens Peña, depois de passar pelos Largos da Carioca e São Francisco, Estrada de Ferro, Praça Onze, Leopoldina, Praça da Bandeira e São Francisco Xavier, com um ramal ligando ao Estádio do Maracanã. As composições do metrô transportarão 50 mil passageiros por hora

Imprensa carioca repele também a atitude de Jânio

O Sindicato das Emprêsas Proprietárias de Jornais e Revistas do Rio de Janeiro enviou ao Sindicato das Empresas Proprietárias de Jornais e Revistas de São Paulo um telegrama de solidariedade, "manifestando estranheza pela atitude do Governador do Estado de São Paulo cerceadora da liberdade de acesso às fontes de informação".

Por outro lado, em resposta ao telegrama do sr. Jânio Quadros, tentando explicar seu abuso de poder contra as "Fôlhas", a ABI enviou-lhe um ofício, "lamentando que ainda não se tenha proposto uma solução capaz de resolver incidente que dificulta as relações do Govêrno de São Paulo com a imprensa".

TELEGRAMA E OFÍCIO

Damos, a seguir, na íntegra, o telegrama do Sindicato das Empresas Proprietárias de Jornais e Revistas do Rio de Janeiro ao Sindicato de EPJR de São Paulo.

"O Sindicato das Empresas Proprietárias de Jornais e Revistas do Rio de Janeiro, reunido, hoje, em sessão plena, em sua sede, solidariza-se com o Sindicato das Empresas Proprietárias de Jornais e Revistas de São Paulo, em face do incidente com as "Fôlhas", manifestando sua estranheza pela atitude do Governador do Estado de São Paulo cerceadora da liberdade de acesso às fontes de informação. Exprime a esperança de que no mais breve prazo sejam normalizadas as relações da imprensa paulista com o Govêrno do Estado, assegurando o respeito integral ao princípio da liberdade de informação. — Chagas Freitas, presidente".

É êste o ofício da ABI ao sr. Jânio Quadros.

"Recebi sua resposta ao meu telegrama, referente ao incidente das "Fôlhas", ao qual dei a solicitada e ampla divulgação. Lamentando que ainda não se tenha proposto uma solução capaz de resolver incidente que dificulta as relações do seu Govêrno com a imprensa, espero, entretanto, que esta não esteja fora das suas cogitações e das suas esperanças. São esses os votos da Associação Brasileira de Imprensa, que lhe deseja um Novo Ano isento de incidentes alheios ao seu propósito de proporcionar o progresso e o desenvolvimento de São Paulo e do Brasil. — Herbert Moses, presidente".

"SÃO PAULO"
COMPANHIA NACIONAL DE SEGUROS DE VIDA
DIRETORES
Dr. José Maria Whitaker
Dr. Erasmo Teixeira de Assumpção
Dr. José Carlos de Macedo Soares
Sede — Rua 15 de Novembro, 324 — São Paulo
Sucursal no Rio de Janeiro — Av. Rio Branco, 173 — 10.º andar

PELA LIBERDADE DE IMPRENSA

Os diretores do Sindicato das Emprêsas Proprietárias de Jornais, quando examinavam a situação criada em São Paulo com a expulsão pelo sr. Jânio Quadros do representante das "Fôlhas" credenciado junto ao seu gabinete no Palácio dos Campos Elíseos

Cantou de galo

Ninguém ignorava, neste país, que o sr. Jânio Quadros tinha uma telha de menos. Imaginava-se, porém, que a loucura do Governador de São Paulo era um embuste; um simples expediente demagógico. Fazendo-se de excêntrico, queria apenas chamar a atenção do público para a sua pessoa. Adotava, assim, o antigo conselho, repetido há 30 anos pelo Paulo Magalhães, que se proclama o príncipe dos cabotinos: "Falem de mim; falem mal, mas falem de mim".

O fato é que, com suas esquisitices, o sr. Quadros foi eleito. Fôsse por acreditar mesmo que êle se alimentava de sanduiches e só possuía um terno azul reluzente; fôsse por acreditar na sua pregação messiânica; fôsse por mera exclusão dos demais candidatos, que não falavam à imaginação popular, o fato é que o professor matogrossense saltou da Prefeitura de São Paulo para os Campos Elísios.

Dizia-se: "Agora, vão ver só como o Jânio vai melhorar. Precisava eleger-se: para isso usou de todos os recursos de seu arsenal de truanices. Uma vez firme no galho, vai ser o Governador mais austero que São Paulo já teve".

De fato, o homem, aparentemente, sofreu profunda metamorfose desde que foi para o poder. Uma vez por outra escrevia um bilhete de serviço, espécie de ordenança reinol, na qual fazia humorismo negro, à maneira de Swift (Deus nos perdoe!), pois só não eram engraçados para os que os recebiam. Os bilhetes continuam a evoluir como discos voadores ou foguetes teleguiados, zumbindo sôbre as cabeças dos seus auxiliares mais graduados. Está agora ameaçado, ao que parece, por um dêles, o seu ilustre Secretário da Fazenda.

Também a imprensa paulista mais respeitável acreditou que o pitoresco Governador de seu Estado havia mudado o fio. Concedeu-lhe um crédito de confiança. Passou a elogiar a boa administração do honrado sr. Carvalho Sobrinho na órbita das finanças, atribuindo ao Governador o mérito de haver feito uma excelente sopa de pedra, êle entrando com pedra e o Tesouro Nacional com os temperos e "pertences".

Um dos grandes jornais de São Paulo, como se sabe, é a "Folha da Manhã". Discreta, conservadora, com reputação de independência. Nunca hostilizou o sr. Jânio Quadros. Pois bem, foi êste, exatamente êste, o jornal escolhido pelo irrequieto e bulhento Governador para uma demonstração de autoridade inteiramente sem propósito. Na sua empáfia, Jânio quis quebrar a castanha da "Folha" e seus vespertinos associados.

Mas não ficou por aí. Tendo a empresa jornalística decidido retirar a sua reportagem dos Campos Elísios, por ter tido seu representante maltratado pessoalmente pelo próprio Governador, que o expulsara, mandou Jânio comunicar a tôdas as repartições do Estado, inclusive à Polícia, que não mais permitissem a entrada dos seus dependências dos repórteres das "Fôlhas".

Unidos, os demais jornais paulistanos dirigiram-se ao Governador pedindo-lhe que reconsiderasse a arbitrária medida. O mesmo fêz o sr. Herbert Moses, Presidente da Associação Brasileira de Imprensa. Que fêz Jânio? Fechou os olhos e desandou numa roda de coices. Lançou uma edição melhorada de seus bilhetes, agora contra a ABI e tôda a Imprensa de São Paulo reunida.

A segurança impetrada pelas Fôlhas à Justiça é direito líquido e certo. Govêrno nenhum pode impedir aos cidadãos e, sobretudo, aos jornalistas, acesso às fontes oficiais de informação

Seria suprimir uma das condições do govêrno democrático: a publicidade.

Seria negar um direito tão universal que está inscrito na Declaração Universal dos Direitos do Homem, aprovada pela ONU, com o voto do Brasil: o de "procurar receber e repartir informação".

Seria discriminar entre jornalistas, para negar sòmente aos de determinadas fôlhas, segundo os caprichos do Govêrno, o conhecimento do que se passa nas repartições públicas.

Desta vez que não nos venham dizer que Jânio sabe o que faz, que tudo isso é uma nova mágica do astuto matogrossense. Que mágica bêsta!

Desta vez, só não ouviu quem não quis: o homem cantou de galo.

DANTON JOBIM

ONU ORDENA À RÚSSIA QUE SAIA DA HUNGRIA

Produção do linho dentro de 10 anos dará para exportar

— O Brasil está em condições de em dez anos, calculando pessimistamente, produzir todo o linho de seu consumo, como também participar de algumas exportações" — disse o sr. Augusto Frederico Schmidt ao discursar no almoço com que homenageou o sr. Maurice Soenens, que é a maior autoridade do mundo em linho, sendo, inclusive, o inventor de tôdas as máquinas usadas na indústria dessa fibra.

Além de homenagear o grande técnico belga — atualmente trabalhando no Brasil — a iniciativa do sr. Augusto Frederico Schmidt teve por finalidade "tornar conhecidos os resultados de seus trabalhos, informando, sem arrogância, que vencemos pràticamente no campo e na indústria a batalha do linho, pois temos condições, agora verificadas rigorosamente, de nos tornarmos um dos países do linho".

VITÓRIA EXEMPLAR

Continuando, disse o sr. Augusto Frederico Schmidt, no seu discurso de saudação ao sr. Maurice Soenens:

— E só mesmo uma política antibrasileira, de descuido, de extrema desatenção nesta hora delicada para a nossa linicultura, nos arrebatará a vitória que não é gigantesca que não alcança muitos milhões de dólares, mas que é sem dúvida exemplar, que é uma comovente lição, que merece ser proclamada revelada citada.

— Foi para comemorar a vitória dêsse trabalho silencioso que vos convidamos, meus senhores, gente de atuação gente de govêrno, gente representativa de diversos setores, a participar desta refeição em que vai receber o pagamento que lhe é devido um homem de alto valor, um homem sério, um homem competente, um homem universal na sua especialidade, o linho, um apóstolo do linho, um grande capitão do linho, que cedeu ao Brazil sem nenhuma avidez mercantil a sua experiência, o seu saber fazer, a sua extrema competência.

O que não sabíamos

— Até aqui as tentativas de produzirmos boa fibra, tinham sido fracassadas. A produção era irregular, feia, sem as características de outras boas culturas notadamente as da Bélgica. E' que não sabíamos como, de que maneira plantar. Não tínhamos em mãos os conhecimentos e a verdadeira ciência da terra: as tentativas eram desprovidas de amparo, intermitentes, destituídas de qualquer delicadeza. Não praticávamos a rotatividade que é indispensável (e não só para o linho, mas para quase tudo), porque a terra tem seus caprichos, suas leis, suas fantasias e exigências e é do seu temperamento variar, mudar, não produzir como se fôsse máquina insensível.

A terra não é máquina, mas organismo delicado, com muitos segredos. A terra é amorosa, mas só para quem a saeb tratar e tocar, para quem é capaz de ouví-la, de sentí-la, de torná-la fecunda. A terra exige conhecimento humano e tôda a técnica agrícola tem de obedecer às leis da natureza e não transgredí-las ou destruí-las.

Técnica e experiência

— Soenens que aí está, cèrtamente um pouco espantado com todos êsses amigos desconhecidos que o cercam, é um europeu altamente representativo do tipo humano que tornou o Ocidente alguma coisa de sólido, de forte, de rico, que operou o milagre de dar o comando do mundo por tantos séculos a uma pequena raça, raça não de sangue mas obtida pelo processo da cultura. E' um homem do linho êste flamengo sacudido e caladão, mas não é apenas um "especialista ao feito americano: trata-se de um homem do linho completo, de um homem para quem o linho não é uma limitação mas realmente uma causa, uma fidelidade, e uma cultura.

— Ele sabe tudo a respeito do linho. Em função do linho viajou o mundo todo, andou pelo Oriente, entrou em contato com a terra russa, diversas vêzes; trabalhou no Canadá, nos Estados Unidos, em quase todos os países europeus e sul-americanos e agora meteu-se na nossa S. Borja, e lá passa grande parte de sua vida. Em São Borja fundou, com os beneméritos irmãos Saragossi uma indústria para fabricação de fibra, que é um modêlo de adiantamento. O Brasil pode tomar como exemplo êsse empreendimento modesto, mas admirável. Seguíssemos o caminho dessa emprêsa de Linho São Borja, e muitas coisas loucas seriam corrigidas e o passo do Brasil ficaria acertado, o que já está custando demais a acontecer.

Iniciativa patriótica

— Gente sem brincadeira, os Saragossi, homens maduros, já realizados na vida, industriais com os pés na terra, e jamais movidos por vil cobiça, resolveram êles arriscar-se, correr a aventura de montarem uma fábrica num lugar em que nunca se fizera nada parecido, longe de tudo, com tôda a sorte de dificuldades de transporte e outras inúmeras acumuladas.

A única coisa que levou os Saragossi a escolher o local distante, aonde nunca tinham ido sequer, a que não estavam vinculados de maneira alguma, foi o do princípio econômico de que o beneficiamento deve ser feito ao lado da fonte de matéria prima.

Vargas ajudou

— Lembro-me bem, quando comuniquei ao presidente Vargas a instalação de uma indústria de fibra de linho moderníssima em São Borja, que tive a oportunidade de dizer-lhe que a localização não era inspirada por nenhum desejo de homenagear a sua terra natal. O local fôra escolhido pelas exigências de rentabilidade, da indústria e nada mais.

Quero aqui prestar uma homenagem ao malogrado Presidente da República, de quem nunca fui partidário político, mas em quem sempre encontrei o de que mais valioso pode haver, que é compreensão e confiança. A indústria de São Borja foi amparada e encorajada pelo presidente Vargas que teve de intervir, por mais de uma vez, contra a ação dos partidários da paralisação de nosso país, contra os que procuram com as armas da mediocridade impedir a expansão nacional.

Paixão pelo trabalho

— Os irmãos Saragossi deixaram-se impressionar pelo meu entusiasmo e meteram-se de corpo e alma na emprêsa. Por isso [illegible] espécie de interêsse. Confiaram no técnico, e [illegible] vida inteira, [illegible] sofrer pelo linho. Tiveram de viajar para São Borja assiduamente, e [illegible] riograndense.

Maurice Soenens, à principiava também a viver em paz. Trata-se de um homem que não aparenta, mas [illegible] anos de idade. [illegible] vida inteira, e já não pretende mais andanças. Está [illegible] Soenens [illegible] campos, alguns dos quais está transformando em mestres e operários especializados. Come na mesma mesa, partindo o mesmo pão com o brasileiro humilde e nobre, êsse filho de um dos países em que a arte culinária é mais extraordinàriamente requintada.

Defensor do linho

E por que isso? Por que êsse sacrifício perguntarão os descrentes, os que maliciam todo o trabalho alheio, os farejadores de lucros escandalosos; tudo isso se explica porque nesse belga, já em idade provecta, se encarna a alma de um paladino. Soenens é o defensor do linho; o linho precisa dêle.

O linho é um tecido multi-secular, hoje acuado, atacado por tôdas as fibras modernas. O linho é antigo, é um clássico, é Sophocles, é Platão, é Virgílio, é mesmo Homero, Eschylo. Levando ao Faraó do Egito as palavras do Deus dos Hebreus, com quem conversara sôbre o assunto, Moisés ameaça aos incréus dizendo-lhes que a cevada e o linho se perderão, "pois a cevada, por êsse tempo, já havia lançado a sua espiga e o linho começava a deitar folhelho". Isaías, enumerando os castigos que o Senhor administrará aos que guardam em cativeiro o Seu povo, diz que "confundidos serão os que trabalham em linho, frisando e tecendo suas teias".

Amor ao Brasil

— E' essa cultura imemorial, é êsse fio que cobriu o corpo da humanidade durante tantos séculos, é êsse linho com que José de Arimatéia surgiu para velar os despojos do Cristo morto, que êste homem teimoso, está defendendo contra os tempos novos, contra os sortilégios da química. Maurício Soenens, ama o Brasil porque, diz êle, o Brasil é fiel ao linho, é fiel à civilização do linho.

Por isso foi aqui que êle veio fundar um dos centros de resistência dessa histórica fibra. Trata-se, nem mais nem menos, do Cavaleiro Andante de uma dama antiga mas bela, sempre e inalteràvelmente bela. E' o Dom Quixote que serve o seu ideal, com os olhos abertos, que defende a sua Amada trabalhando com uma rigorosa minúcia, com uma consciência aguda e lúcida da realidade.

Problema do linho

— O problema do linho consiste na obtenção de preços de custo bem mais baixos, a fim de que êsse fio não se torne cada vez mais precioso, algo de proibitivo para a maioria dos homens. O linho tem de arriar a ponte de seu castelo e entrar em contato com os seus concorrentes, conservando as suas virtudes mas tornando-se mais accessível e democrático.

Soenens é o descobridor de tôdas as máquinas para a linicultura, é o modernizador do linho. Agora empreendeu uma nova política que é a de unir a Bélgica e o Brasil num esfôrço único e racional a fim de fazer com que renasça e refloresça o linho.

Temos tudo a lucrar com isso e a Bélgica também. Aqui deverão chegar em breve os linicultores de Flandres com suas máquinas e os seus métodos de probidade, de segurança, de economia, de respeito à terra; e já nesta altura não há mais dúvida de que serão felizes êsses homens úteis; aqui possuímos terra grande e boa para êsse trabalho, uma vez que já estão à vossa frente as esplêndidas amostras produzidas pelo trabalho dirigido por Soenens. Ajudados pela experiência dos belgas, e agindo de acôrdo com êles, vamos fazer obra certa, justa e boa.

Os que querem a deflação comprimindo, como os velhos chineses, os pés deste menino que é o Brasil, a fim de que êle não cresça, que êsses que vêm os problemas de crédito de hoje como se estivéssemos na idade média, que êsses desconhecedores do seu país ouçam a lição de Soenens, que diz e repete sem pretensão o seguinte: a fortuna de uma nação, é o bom trabalho dos seus filhos e não o dinheiro acumulado. Havendo trabalho certo não haverá miséria, perturbação e nada que se pareça com inflação.

Batalha da produtividade

— E' preciso que se alcance para o linho e para tudo o mais melhoria na produtividade. Não se alcançará baixar preços sem melhora a produtividade. A produtividade é a batalha do Brasil, é a bandeira com que se deterá os preços das coisas que continuam subindo, subindo sempre apesar de tôdas as afirmações em contrário.

O nosso homenageado quer plantar linho aqui no extremo Sul do Rio Grande, mas quer obter preços de custo honrados e dignos para as suas culturas. E vai conseguir os seus desígnios, e por que os conseguirá? Apenas porque conhece em profundidade o seu trabalho a terra e os seus frutos. Deixem-no trabalhar, pois e tomem-no como modelo para outras coisas: para o petróleo, para os minérios para o trigo, para o café. Só seremos donos das coisas quando as conhecermos de maneira vertical. O linho será nosso porque vamos marchar associados com os belgas. Mas já falei demais. O que não é muito correto pois a hora é de ouvirmos um homem que falou muito pouco durante a sua vida, tôda ela em diálogo mudo com a terra e com o trabalho".

Decidida greve na Brahma

Os trabalhadores da Brahma decidiram deflagrar greve geral, a zero hora do próximo dia 25, caso até esta data a emprêsa não tenha atendido suas reivindicações de aumento salarial na base de 30%.

Ontem, os representantes da emprêsa e do Sindicato dos Trabalhadores nas Indústrias de Bebidas reuniram-se em mesa-redonda no Departamento Nacional do Trabalho, onde debateram a situação. Nenhuma solução, porém, foi encontrada para o litígio.

A PDF premiou 7 autores

Devido à suas atividades em prol do livro no Brasil, sete escritores, um bibliotecário um livreiro e uma editôra foram escolhidos para receber o "Prêmio Paula Brito de 1956", conforme deliberou a Comissão Municipal de Bibliotecas, cuja entrega será feita no dia 20 de janeiro próximo, pelo prefeito, em sessão solene.

Os premiados nos dez setores que a referida láurea prevê, são os seguintes:

"Poesia": Cassiano Ricardo, pelo livro "Arranha-céu de Vidro"; "Ficção": Saldanha Coelho, pelo romance "Memória de Inverno"; "Ensaio": Afrânio Coutinho, pela organização e edição de "A Literatura no Brasil"; "História da Cidade": Brito Broca, pelo trabalho "Vida Literária no Brasil — 1900"; "Memórias": Gilberto Amado, pela obra "Mocidade no Rio e Primeira Viagem à Europa"; "Difusão Bibliotecária": Manuel Bastos Tigre decano dos bibliotecários cariocas; "Biografia": Gondim da Fonseca, pela biografia de Santos Dumont; "Especial": Augusto Mayer pela sua orientação (quando diretor) no Instituto Nacional do Livro, finalmente foi escolhida como editôra que mais tem trabalho em prol do livro a Companhia Editôra Nacional e como o livreiro que desenvolveu maior movimento renovador no comércio do livro, Carlos Ribeiro.

CINEMA AMERICANO: NOVA MORAL

O adultério e as relações sexuais ilícitas podem constituir a trama de um filme, mas jamais deverão ser tratados de maneira que possa justificá-los — determina, com todo rigor, o novo Código do Cinema, que agora entrou em vigor nos Estados Unidos e que contém umas 20 emendas ao texto original, redigido em 1930.

A vigência do novo Código — cuja aplicação é rigorosamente controlada, sobretudo, por associações de senhoras — foi oficialmente anunciada pelo sr. Etic Johnston, presidente da Câmara Sindical da Indústria Cinematográfica Norte-Americana. Seus princípios essenciais são o caráter sagrado do casamento e o respeito pela família.

Não é proibido

O novo código não inclui mais a proibição formal de serem adotados como temas de filmes o uso ilícito de entorpecentes, a prostituição, o abôrto e o «kidnapping» (rapto de crianças), assuntos até então expressamente vedados pelo código anterior.

Permite também o novo código a exibição de cenas de parto e de operações cirúrgicas, desde que sejam tratadas «com tato e discrição»

Temas vedados

O novo regulamento que já está em plena aplicação nos Estados Unidos, recomenda à indústria cinematográfica que evite quaisquer alusões raciais desprimorosas, bem como a representação de cenas de brutalidade e de crueldade.

FRAQUEZA SEXUAL
MARAVILHA DA VIDA
Av. Rio Branco, 39 — 8.º
RINALDO — Sala 802

INDIANOS NA ONU

EL CAP — Soldados indianos, membros da Fôrça Internacional de Polícia da ONU no Egito, formam fila à sombra da bandeira das Nações Unidas, preparando-se para tomar posição em El Cap (Port Said), na área ocupada pelas tropas inglesas que se estão retirando do Egito. (Foto INP-DC, via aérea)

Renunciou Paul Magloire

Port-au-Prince, Haiti, 12 (UP-DC) — O general Paul Magloire renunciou, hoje, ao cargo de chefe provisório do Estado, em consequência da greve geral declarada em todo o país em sinal de protesto contra sua decisão de assumir poderes ditatoriais.

Magloire entregou o Poder ao presidente da Suprema Côrte, Joseph Pièrre Louis, anunciando, em seguida, sua decisão de retirar-se do país.

Resistência pacífica

A renúncia de Magloire ocorreu no terceiro dia de uma greve geral que paralisou muitas das atividades do país. Foi esta a primeira vez que se realiza no país um movimento de resistência pacífica contra um govêrno inconstitucional.

Magloire renunciou ao cargo de Presidente da Nação quinta-feira passada, depois de expirar seu período constitucional de seis anos, mas em seguida assumiu poderes mais amplos, como comandante em chefe do exército.

"Suez é problema de soldados e de diplomatas"

"Suez é problema de diplomatas e de soldados", disse o Embaixador José Carlos de Macedo Soares, ontem, ao fim do discurso que pronunciou na Vila Militar, dirigindo-se aos oficiais e soldados brasileiros que constituem a Fôrça de Emergência do Brasil para a ONU.

Falaram, também, o Secretário Geraldo Eulálio do Nascimento e Silva, Chefe do Serviço de Informações do Itamarati, Mário Calábria, da Divisão Política do Ministério das Relações Exteriores, e finalmente o Ministro Luiz Leivas Bastian Pinto, Chefe da Divisão Política, esclarecendo pontos relacionados com o conflito entre árabes e judeus, com os costumes, formação política e características religiosas dos povos árabes, e sôbre a Organização das Nações Unidas.

NA SEDE DO BATALHÃO SUEZ

A comitiva ministerial foi recebida pelos chefes militares tendo à frente o general Odílio Denys, Comandante do 1º Exército, no quartel do 2º RI sede do Batalhão Expedicionário.

Depois da continência regulamentar, com a tropa formada em frente à sede da Unidade, foi o ministro Macedo Soares apresentado à tôda a oficialidade do Batalhão, sendo os diplomatas cumprimentados pelos generais Aristóteles de Sousa Dantas, Segadas Viana, Amaury Kruel, Joaquim Justino Alves Bastos, coronéis Landry e Iracílio Pessoa.

A finalidade da conferência realizada pelo ministro Macedo Soares e seus auxiliares do Itamarati foi esclarecer os componentes do Batalhão sôbre a situação internacional e os acontecimentos que levaram o Brasil a participar da Fôrça Policial de Emergência da ONU.

Homenagens no aniversário de Mendes de Morais

Os amigos e admiradores do general Mendes de Morais farão celebrar missa às 10,30 horas da próxima segunda-feira, na Igreja de Nossa Senhora do Rosário, pelo transcurso, nessa data, do seu aniversário.

Ainda por motivo do natalício do ex-Prefeito do Distrito Federal, será realizado, no sábado seguinte, às 13 horas, na Rua Baronesa, 222, em Jacarepaguá um grande almôço promovido pelos seus amigos, ao qual estarão presentes grande número de funcionários municipais e colegas de armas do homenageado, entre os quais cêrca de 40 oficiais-generais.

CASAMENTO
e Divórcio no MÉXICO em 30 dias. — Legitimação de filho, etc. — Praça Floriano, 19, sala 55 - Cinelândia. — Tels.: 22-7994, 32-5530 ou 45-9979.

Miguel Pereira terá o seu grande hospital

Para a construção de um grande hospital em Miguel Pereira com independência econômica assegurada a fim de poder atender gratuitamente a população local, foi criada a "Fundação Miguel Pereira", com um patrimônio inicial de Cr$ 2 milhões, em assembléia geral realizada naquele município fluminense, presentes oitenta fundadores.

Miguel Pereira — o mais novo dos municípios brasileiros — apesar de contar com pouco mais de um ano de vida, é dos municípios fluminenses que vem apresentando maior surto de progresso, graças ao trabalho independente e dinâmico de seu povo.

PROGRAMA OFICIAL

Uma série de empreendimentos se encontram já em fase de adiantada execução, por parte da municipalidade de Miguel Pereira. Grupo escolar, serviço de abastecimento dágua, melhoria das rodovias — eis algumas das iniciativas oficiais que brevemente serão concluídas possibilitando ao povo daquela cidade não só maior confôrto como melhores oportunidades de desenvolvimento comercial e industrial.

Visando a construção de um grande hospital sem subvenção, um grupo de pessoas da sociedade local idealizou a criação de uma Fundação, cujo patrimônio seria imediatamente formado de maneira a assegurar completa independência econômica ao futuro hospital.

Assembléia geral

A execução desse ideal foi logo iniciado e, agora, realizou-se a Assembléia-Geral da "Fundação Miguel Pereira" a que compareceram oitenta fundadores.

Para a primeira diretoria, foram eleitos, por quatro anos:

Diretor-Presidente, Francisco Bagene; Diretor-Presidente, Henrique Ramos; Diretor-Secretário, João da Silva Pimentel; Diretor-Técnico, Paulo Beaujean e Diretor-Técnico, Manoel Vieira Muniz, pessoas muito conhecidas pelas suas qualidades filantrópicas, tanto em Miguel Pereira como nesta capital.

E condena os soviéticos pelos seus crimes

Nações Unidas, 12 (Condensado da UP e FP, especial para o DC) — A Assembléia Geral das Nações Unidas condenou, esta noite, a Rússia por haver "despojado a Hungria de sua liberdade e independência", e ordenou, na mesma proposta apresentada por vinte nações, que a Rússia "ponha têrmo imediatamente à sua intervenção na Hungria e retire suas tropas dêsse país sob a vigilância das Nações Unidas".

A' guisa de contra-ataque de propaganda, a União Soviética pediu, hoje, à Assembléia Geral um debate sôbre a "intervenção" e as "atividades subversivas" dos EE. UU. nos países comunistas. O embaixador norte-americano, Henry Cabot Lodge Jr., respondeu: "Que Moscou admita observadores na Hungria, e o mundo saberá se a acusação soviética é verídica ou falsa".

VOTAÇÃO DA PROPOSTA

A votação da proposta dos "Vinte" contra a União Soviética foi a seguinte: o parágrafo condenatório da proposta foi aprovado por 49 votos contra 8 e 15 abstenções; o primeiro parágrafo, que declara que a Rússia está violando a independência política da Hungria, foi aprovado por 53 votos contra 8 e 9 abstenções; o segundo parágrafo resolutivo, que reitera a exigência de que a Rússia ponha fim à sua intervenção na Hungria, foi aprovado por 54 votos contra 8 e 10 abstenções; o voto final, que ordena à Rússia que ponha fim imediatamente à sua intervenção na Hungria e retire suas tropas dêsse país, sob vigilância da ONU, foi aprovado por 55 votos contra 8 e 13 abstenções.

A emenda, da India que pedia ao Secretário Geral para "estudar sua visita a Moscou para fornecerc,cra visita a Moscou para favorecer uma solução rápida da questão húngara, com a colaboração de todos os interessados" foi rejeitada.

Atividades subversivas

Kuznetsov delegado da Rússia, ajuntou, à sua proposta à Assembléia Geral para que discuta «a intervenção e as atividades subversivas americanas», um «memorandum explicativo», no qual diz que «a campanha dos EE. UU. está dirigida contra a Albânia, Bulgária, Hungria, Polônia, Rumânia, União Soviética e Tchecoslováquia, e que tem por finalidade minar o sistema político livremente escolhido pelos povos dêsses países».

O "memorandum"

O memorandum soviético detalha as atividades «intervencionistas» e «subversivas» dos EE. UU. no outro lado da cortina de ferro, assinalando:

1) — A remessa de «grande número de agentes, especialmente preparados» aos países comunistas.

2) — A concessão anual, pelo para essas atividades subversivas, para essasatividades subversivas.

3) — As provocações das emissoras norte-americanas, incluindo a Rádio Europa Livre.

4) — A remessa de globos que levam mensagens dirigidas aos povos comunistas, por estadistas norte-americanos responsáveis, incitando-os à subversão.

Tudo isto — disse o memorandum — constitui uma «crassa violação» da Carta das Nações Unidas.

Um porta-voz da delegação norte-americana disse que os EE. UU. «tomarem nota» das acusações soviéticas.

O embaixador norte-americano, Henry Cabot Lodge Jr. disse:

«Que Moscou admita observadores na Hungria, e o mundo saberá logo se a acusação soviética é verídica ou falsa».

Aprovado o Plano do Carvão Nacional

Na sessão extraordinária que realizou ontem à noite, o Senado aprovou vários projetos concedendo subvenções e o projeto da Câmara que dispõe sôbre a execução do Plano do Carvão Nacional, não tendo havido nenhum orador do expediente.

Foram os seguintes os projetos de subvenção aprovados: que concede Cr$ 12.869.768,50 para reembôlso ao Serviço de Navegação da Bacia do Prata; Cr$ 2.500.000,00 para auxiliar a realização do Congresso Nacional de Assembléias Legislativas, Cr$ ...... 1.564.467,00 para pagamento aos servidores do Departamento de Produção do Território do Acre, e Cr$ 5.00.000,00 para auxiliar despesas da delegação da Cruz Vermelha Brasileira à 19a. Conferência da Cruz Vermelha Internacional, em Nova Delhi.

Operários poloneses querem que a Hungria seja livre

VARSOVIA, 12 (UP-DC) — Os representantes de 30.000 trabalhadores siderúrgicos de Poznan, como culminação de uma semana de manifestações e protestos antisoviéticos, exigiram hoje que as tropas russas se retirem da Hungria e sejam substituídas por fôrças das Nações Unidas ou efetivos internacionais dos países comunistas membros do Pacto de Varsóvia.

Os delegados dos trabalhadores de Poznan enviaram sua resolução ao secretário-geral das Nações Unidas e anunciaram que a mesma será dada a conhecer ao povo polonês através do rádio, da imprensa e de todos os meios possíveis. Advertiram que entrarão em greve se o govêrno polonês tentar impedir essa divulgação.

RUSSOS IGUAIS AOS NAZISTAS

A resolução foi lida fora das grandes usinas siderúrgicas de Cegielski (antes Stalin), um dos centros dos distúrbios de junho, e milhares de operários a receberam com aclamações. Um dos oradores disse que os russos agiram na Hungria "como os nazistas de Hitler".

Em Wroodaw os estudantes secundários suspenderam suas atividades, hoje, durante 15 minutos para demonstrar sua solidariedade com o povo húngaro, e informações chegadas a Varsóvia dizem que ontem houve atos anti-soviéticos em outras duas cidades, durante os quais se verificaram choques entre a polícia e os manifestantes com vários feridos.

Em Ornet, 400 manifestantes atacaram um pôsto policial e causaram graves ferimentos a um policial.

ESTRADA DE FERRO CENTRAL DO BRASIL

EDITAL

As 15 horas do dia 7 de janeiro de 1957 o Departamento de Material desta Estrada receberá propostas para as coletas abaixo:

C. P. 11 — Cabinho de cobre;
C. P. 12 — Aço em chapa, tela p/caixa de fumaça;
C. P. 13 — Alvaiade, gêsso crê, secante;
C. P. 14 — Aço doce cadeado, lento;
C. P. 15 — Sulfato de alumínio e carbonato de sódio;
C. P. 16 — Buchas, parafusos e pinos de aço.

Detalhes e informações será prestados no Serviço de Compras, à sala 706 do Edifício da Central.

ESTRADA DE FERRO CENTRAL DO BRASIL

EDITAL

Às 15 horas do dia 2 de janeiro de 1957, o Departamento de Material desta Estrada, receberá propostas para as Conc. Adm. abaixo:

C.Adm. 6 — Óleo de linhaça cru;
C.Adm. 7 — Solda elétrica.

Detalhes e informações, serão prestados no Serviço de Compras, à sala 706, do Edifício da Central.

DR. CAMILO MONTEIRO
ELETROTERAPIA — ULTRA SOM — ELETRODIAGNÓSTICO — Rins, Intestinos, Asma, Eczema, Útero, Ovários, Próstata, Hemorróidas. Consultório: Rua Santa Luzia n. 799 — 8.º andar — Telefone: 22-4100

MASSA PARA CALAFETAR
MASSA PRONTA PARA CALAFETAR, NA COR DA MADEIRA, KG. CR$ 40,00
Rua Frei Caneca, 87
Tel.: 32-5656

BANCO PRADO VASCONCELLOS JÚNIOR S/A.

MATRIZ: Av. Marechal Floriano, 17
DISTRITO FEDERAL

SUCURSAL: Rua de São Cristóvão, 70
ARACAJU — ESTADO DE SERGIPE

BALANCETE EM 30 DE NOVEMBRO DE 1956
(Compreendendo Matriz e Agências)

ATIVO

A — DISPONIVEL			
CAIXA			
Em moeda corrente		2.084.403,60	
Em depósito no Banco do Brasil		8.092.553,00	
Em depósito à ordem da Sup. da Moeda e do Crédito		1.272.605,00	
Em outras espécies		1.638,00	11.451.199,60
B — REALIZAVEL			
Empréstimos em C/ Corrente	10.677.518,00		
Empréstimos Hipotecários	5.547.500,00		
Títulos Descontados	47.543.416,80		
Agências no País	10.159.435,80		
Correspondentes no País	1.899.129,60		
Outros créditos	1.608.917,30	77.435.917,50	
Títulos e valores mobiliários:			
Apólices e Obrigações Federais, depositadas no Banco do Brasil S. A. à ordem da Sup. da Moeda e do Crédito	721.540,00		
Apólices Estaduais	1.000,00		
Ações e Debêntures	300.000,00	1.022.540,00	78.458.457,50
C — IMOBILIZADO			
Edifícios de uso do Banco	600.000,00		
Móveis e Utensílios	192.398,30		
Material de expediente	56.000,00		
Instalações	191.972,00		1.040.451,20
D — RESULTADOS PENDENTES			
Juros e descontos	217.192,80		
Impostos	310.138,90		
Despesas Gerais e Outras Contas	1.063.467,60		1.590.799,30
			92.540.827,60
E — CONTAS DE COMPENSAÇÃO			
Valores em garantia		12.363.536,0	
Valores em custódia		789.300,00	
Títulos a receber de C/Alheia		14.286.476,70	
Outras Contas		1.438.078,[illegible]	28.877.591,30
			121.418.418,90

PASSIVO

F — NÃO EXIGIVEL			
Capital	10.000.000,00	10.000.000,00	
Fundo de reserva legal		1.000.700,00	
Fundo de previsão		799.300,00	11.800.000,00
G — EXIGIVEL			
DEPÓSITOS			
À vista e a curto prazo:			
de Poderes Públicos	15.991,40		
de Autarquias	249.508,60		
em C/C Sem Limite	11.755.987,10		
em C/C Limitadas	8.759.004,80		
em C/C Populares	19.552.762,70		
em C/C Sem Juros	722.988,30		
Outros depósitos	610.041,10	41.666.284,00	
a prazo: de diversos: a prazo fixo	14.698.379,30	14.698.379,30	
		56.364.663,30	
OUTRAS RESPONSABILIDADES			
Obrigações diversas	4.041.684,40		
Agências no País	9.382.545,30		
Correspondentes no País	2.953.634,20		
Ordens de pagamento e outros créditos	3.795.057,90	20.172.921,80	76.537.585,10
H — RESULTADOS PENDENTES			
Contas de resultados			4.203.242,50
			92.540.827,60
I — CONTAS DE COMPENSAÇÃO			
Depositantes de valores em gar. e em custódia		13.153.036,00	
Depositantes de títulos em cobrança: do País	14.286.476,70	14.286.476,70	
Outras contas		1.438.078,60	28.877.591,30
			121.418.418,90

Nelson Barretto de Vasconcellos, Ayrton Valença de Vasconcellos e dr. Gilson da Silveira Lima — DIRETORES — Américo de Moraes Mota — CONTADOR — Reg. n. 3.073 — CRC-DF.

SUCESSÃO NA CÂMARA: PROBLEMA EM CURSO

D. Sara paraninfa crianças

Segunda-feira próxima, dia 17, d. Sara Lemos Kubitschek estará em Belo Horizonte, a fim de paraninfar uma turma de 526 alunos que concluirão o curso primário nas 13 escolas ali mantidas pela Associação das Voluntárias de Minas Gerais, entidade fundada por d. Sara, quando Primeira Dama do Estado, para fins de assistência social.

Na terça-feira, às 8 horas da manhã, d. Sara procederá à entrega de alimento, roupas e brinquedos a mais de dez mil famílias belo-horizontinas, mantendo, assim, a tradição por ela criada na capital mineira, quando ali fundou e dirigiu a Associação das Voluntárias, hoje presidida por d. Lorencina Pereira.

Prêmios aos melhôres

Durante cinco anos os 526 alunos cursaram as escolas das voluntárias, recebendo, além de educação, roupa, calçado, alimentação e assistência religiosa, tudo gratuitamente.

D. Sara Kubitschek pronunciará um discurso na festa de formatura e fará a distribuição de prêmios aos melhores alunos dos cursos.

PELE E SÍFILIS
DR. AGOSTINHO DA CUNHA
Diàriamente, das 16 às 19 horas — ASSEMBLEIA 73
Telefones: 45-1318 — 42-1155

Adiada a votação do projeto de socialização rural

Em virtude de entendimentos entre os líderes da Maioria, da Minoria e do bloco ruralista, a votação na Câmara do projeto de lei estendendo ao homem do campo a legislação do trabalho ficou adiada para a convocação extraordinária, em fevereiro vindouro.

Na oportunidade, será o assunto reexaminado, devendo o bloco ruralista convidar todos os presidentes de associações da classe para um debate amplo sôbre o assunto, antes que a sua trâmitação seja retomada.

DECLARAÇÕES DE FERRARI

O sr. Fernando Ferrari, líder do P. T. B. e do bloco da minoria, a quem coube a responsabilidade da urgência para o projeto, prestou esclarecimentos à imprensa sôbre o adiamento, dizendo inicialmente:

— Alguns líderes e colegas principalmente membros do P. S. D. e do P. R., nosso eminente aliado, solicitaram-nos que permitíssemos um pequeno adiamento no exame definitivo dessa importante matéria, possibilitando-lhes assim, melhor análise da mesma. Ponderam os referidos parlamentares que a votação dêste projeto ao término da atual sessão legislativa em meio ao tumulto da matéria acumulada, poderia trazer prejuizos insanáveis ao nosso próprio desejo, tal seja o de dar ao meio rural uma lei útil e objetiva.

O propósito do Presidente

— De outro lado, notamos com satisfação que o digno sr. Presidente da República está altamente interessado em cumprir os compromissos que expontâneamente assumiu com o povo brasileiro durante a sua campanha política. Estou certo — pelo que tenho observado em palestras com S. Exa. — de que está êle no firme propósito de atribuir ao homem do campo a mesma assistência social de que já goza o trabalhador urbano.

Não importa em fuga

Finalizando, disse o sr. Fernando Ferrari:

— Assim, já que nosso interêsse é o de votar uma lei boa que surta efeitos sociais objetivos, não vemos por que não aceitar essa sugestão, deixando o exame definitivo da matéria para o próximo mês de fevereiro. Isto não importa em nenhuma fuga ao debate: ao contrário, estamos convencidos de que ninguém mais terá fôrças para deter a marcha dêste projeto pois todos os Partidos já reconheceram a oportunidade e urgência do seu exame.

Bacharelandos de 1936 do Ginásio Vera Cruz

Comemorando o 20.º aniversário da conclusão do seu curso secundário, os bacharelandos da turma de 1936 do Ginásio Vera Cruz reunir-se-ão em um almôço de confraternização no próximo dia 15 às 13 horas na Churrascaria Gaúcha, na Rua das Laranjeiras.

Solicita-se de todos os componentes daquela turma, comunicarem com urgência, suas adesões ao colega Corrêa Ribeiro, na Av. Almirante Barroso n. 90, sobreloja, ou pelos telefones: — 42-7198 e 37-0744.

Rompe o PSD com Jânio

O Diretorio Nacional do PSD deverá se reunir sexta-feira próxima para examinar a posição do partido em face do governador Jânio Quadros. Tomarão parte na reunião elementos do pessedismo paulista, sendo esperado hoje no Rio o sr. Ferreira Keffer, presidente do Diretório Estadual, para uma conferência com o sr. Juscelino Kubitschek, juntamente com o sr. Cirilo Junior.

Já é mais do que certo o rompimento formal do PSD paulista com o sr. Jânio Quadros, depois da advertência feita ao governador, a fim de que mudasse sua atitude, considerada dúbia, para com o Presidente da República.

CSN pune a fraude

A Diretoria da Companhia Siderúrgica Nacional informou, ontem, que mandou abrir inquérito para apurar a verdade no caso do contrabando de aparelhos de televisão, trazidos pelos navios da Companhia, o "Siderúrgica VI" e o "Siderúrgica VII", que fazem a linha da América do Norte.

Os tripulantes implicados no transporte irregular de televisão foram suspensos de suas funções e a Diretoria da Companhia Siderúrgica Nacional, após a abertura do inquérito, solicitou às autoridades o envio do processo para as providências cabíveis, inclusive de demissão dos responsáveis pelo ato ilegal.

Advertidos

Esclarece a Diretoria da CSN que, ao entrarem em serviço, na linha da América do Norte, os navios "Siderúrgica VI" e "Siderúrgica VII", foram feitas recomendações especiais, por escrito, aos tripulantes, proibindo terminantemente o transporte de objetos de qualquer natureza que não estivessem legalmente manifestados.

Feita a denúncia e apurado que realmente houve contrabando de alguns aparelhos de televisão, a Diretoria da CSN empenhou-se, e continua se empenhando, a descoberta e punição dos culpados.

Modificado o Regulamento da Escola de Aeronáutica

Foi assinado, pelo Presidente da República, decreto dando ao artigo 99 do Regulamento da Escola de Aeronáutica, aprovado pelo Decreto 30.698, de 1.º de abril de 1952, a seguinte redação:

"Art. 99 — O Conselho de Vôo é constituído de sete (7) membros: o Chefe do Departamento de Ensino, o Chefe da Divisão de Instrução de Vôo, os Chefes dos Estágios de Vôo e o Adjunto do Chefe da Divisão de Instrução de Vôo.

Parágrafo único — São elementos consultivos do Conselho de Vôo e Comandante do Corpo de Cadetes de Aeronáutica, o Chefe do Pôsto Médico e o Chefe de Classe e os Instrutores de Vôo do cadete cujo caso esteja em julgamento".

JK não quer interferir na sua solução

Apesar do desmentido do sr. José Jofilly, que substitui na liderança do bloco da Maioria o sr. Vieira de Melo, em virtude da enfermidade súbita que o mantém há dois dias recolhido em sua residência — continuou ontem a circular na Câmara que fôrças parlamentares ligadas ao Catete estão procurando influir junto ao Presidente da República, a fim de que interfira no caso da futura composição da Mesa, no sentido da sua renovação total.

Os candidatos apontados dentro do partido majoritário, para substituição do sr. Ulisses Guimarães, caso venha a prevalecer o critério do rodisio para todos os postos, são os srs. Oliveira Brito, da Bahia, e Tarso Dutra, do Rio Grande do Sul. Na base dêsses nomes, procuram os pessedistas interessados na renovação total da Mesa atrair outras fôrças representadas na Câmara para um entendimento amplo, com participação da Comissão Diretora de todas as correntes.

OS NOMES MAIS FORTES NO PTB

Os trabalhistas aglutinam-se, agora, em tôrno dos nomes dos srs. Nelson Omegna, para a primeira secretaria, Batista Ramos, para a liderança da bancada, Adílio Vianan, para Comissão de Legislação Social, havendo reservas quanto ao nome que pretendem indicar para a presidência da Comissão de Finanças, atualmente ocupada pelo sr. Cesar Prieto.

No PSP

No PSP, foi adotado o critério do rodízio geral, não só para os postos que ocupa na Mesa, mas também para a liderança. Desejam que seja total a renovação da Mesa.

Essa renovação total, porém, está encontrando séria reação de parte da ala moça do Partido Social Democrático, que deseja manter o sr. Ulisses Guimarães na presidência da Câmara.

Desmentido de Joffily

O líder José Joffily desmentiu que o Presidente da República se tenha maninfestado em favor de uma composição das fôrças majoritárias da Câmara com a Oposição, no particular da eleição da Mesa, a se realizar em março vindouro.

Acentuou o representantne paraibano que o sr. Juscelino Kubitschek tem se mantido afastado do problema, por considerá-lo da alçada da Câmara, não tendo feito, sequer, qualquer referência nas conversas que tem mantido com os deputados.

Sim... os juros são os mesmos, mas a
conta mista*
DO BANCO OLIVEIRA ROXO
lhe proporciona
melhor rendimento
maior comodidade
ambiente confortável
onde V. é atendido das 9 às 18 horas sem interrupção para o almôço
BANCO OLIVEIRA ROXO
Rua Miguel Couto, 7 - ao lado da rua do Ouvidor
* com estrita observância das taxas fixadas pela SUMOC

Novo Diretor de Assistência Social do Exército

Recentemente nomeado para exercer as funções de diretor da Diretoria de Assistência Social do Exército, o general João Batista Rangel, assumirá o seu novo cargo às 15 horas do próximo dia 17 segunda-feira, devendo sua posse ser efetuada pelo general Edgard do Amaral, diretor do Departamento Geral do Pessoal, ao qual está subordinado àquele órgão de Administração do Exército.

Câmara do Distrito Federal

EDITAL

A Mesa da Câmara do Distrito Federal, devidamente autorizada pelo Plenário, venderá em hasta pública no próximo dia 21, sexta-feira, às 16 horas, na Rua Visconde Duprat n.º 140, onde poderão ser vistos das 13 às 16 horas, diàriamente, os seguintes carros:

281	Hudson Hornet	1951
284	Hudson Hornet	1952
382	Hudson Comodore	1950
592	Ford	1947
689	Nash Ambassador	1947
593	Chevrolet	1946
8-53-10	Hudson Comodore	1950
8-78-59	Hudson Hornet	1953
8-79-16	Chevrolet	1946
9-01-98	Hudson Comodore	1950
9-14-07	Nash Ambassador	1949
9-14-09	Nash Ambassador	1949
9-29-98	Dodge	1952
9-3723	Hudson Hornet	1952

Rio de Janeiro (DF), 12 de dezembro de 1956

CELSO LISBOA
1.º Secretário

15 milhões para o Brasil ir à Feira

O presidente Juscelino Kubitschek enviou mensagem ao Congresso Nacional acompanhada de projeto de lei que visa a abertura do crédito especial de quinze milhões de cruzeiros para atender às despesas decorrentes do comparecimento do Brasil à Feira Mundial de Nova York, à Exposição Internacional de Produtos Alimentícios de Colônia e à Exposição Universal e Internacional de Bruxelas, em 1957.

TUDO PARA A ALEGRIA DA CRIANÇA

Escorrega. Todos os tamanhos. Em peroba e tubo galvanizado.

Balanço de Jardim. Em tubo de ferro. Dois tamanhos. Linda combinação de côres.

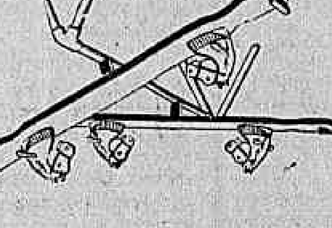

Gangorras. Desde uma até seis pranchas. Forte e durável.

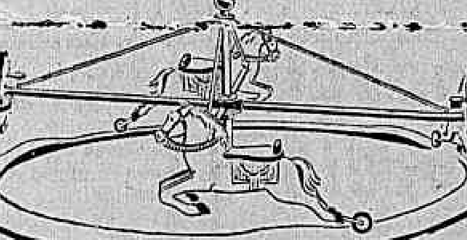

Carrocel hípico. Lindo aparelho montado em rolamentos e sólida construção.

Balanço de prancha para 8 ou 10 crianças. Movimento sôbre rolamentos. Sólida construção.

EVITE IMITAÇÕES
PEÇA SOMENTE
Sobrinca
A MARCA CONSTITUE UMA GARANTIA
Rua Pereira Nunes, 120 — Tels.: 28-9280 e 48-1419
End. Teleg.: BRINQSOB

TELEVISÕES
DAS MELHORES MARCAS
SIMPLES E CONJUGADOS

• OS MELHORES PREÇOS
• AS MAIORES FACILIDADES
• GARANTIA E ASSISTÊNCIA
Compre, nas condições que V. imagina, em
J. Medina
Quitanda 23

Sindicato dos Empregados em Estabelecimentos Bancários
Av. Presidente Vargas, 502 — 21.º e 22.º andares

COMUNICADO

Foi profusamente distribuído aos bancários, ontem, um boletim encimado pelo título "ABC", anônimo, para fins eleitorais, em que se contém afirmações altamente caluniosas a esta Diretoria. Conforme numerosas testemunhas presenciaram, êsse papel foi distribuído à porta dos estabelecimentos bancários, ou no seu recinto, diretamente por elementos do chamado "Movimento Sindicalista de Bancários" e integrantes da chapa apresentada por êsse "Movimento" para concorrer às eleições dêste Sindicato.

Tratando-se, porém, de documento que não traz qualquer assinatura, vem esta Diretoria, pelo presente, solicitar, de público, aos integrantes da referida chapa e aos dirigentes daquele "Movimento" que digam, publicamente ou em carta dirigida a êste Sindicato, se endossam ou não as acusações formuladas no citado Boletim, para efeitos legais, dentro do prazo de 10 (dez) dias.

A falta de qualquer pronunciamento dos referidos senhores, dentro dêsse prazo, fica entendido que repudiam êles aquelas afirmações, malgrado se haverem tornado veículo daquele documento, do que será dado amplo conhecimento a todos os bancários.

Rio de Janeiro, 12 de dezembro de 1956
Pela Diretoria
Huberto Menezes Pinheiro, Presidente

nós somos muitos com um só desejo..

Boas Festas
e Feliz Ano Novo
para os nossos distintos clientes e amigos.

COLUMBIA

Organizações Novo Mundo

Glória a Deus nas alturas e paz na terra aos homens de boa vontade,

é o nosso pensamento de fé e esperança na bondade dos homens e os desejos sinceros de que, quando a humanidade contrita celebra o nascimento de Jesus e um novo ano que chega, seus pensamentos devam se voltar ao Criador, antes de tudo, agradecendo o dia de ontem e confiando no dia de amanhã!

Matriz: Rua do Ouvidor, 71/73
Filial São Paulo: Rua João Brícola, 37

BANCO FINANCIAL NOVO MUNDO S. A. • NOVO MUNDO - Cia. de Seguros Terrestres e Marítimos • MIRAMAR - Cia. Nacional de Seguros Gerais • ITAMARATY - Cia. Nacional de Seguros Gerais.

Diario Carioca

Diretor Presidente, Horácio de Carvalho Júnior
Diretor Redator-Chefe, Danton Jobim

Fundado em 17 de julho de 1928

RIO DE JANEIRO, 13 DE DEZEMBRO DE 1956

A nossa opinião

A pé do regime

O Senado Federal impediu, ontem, que se consumasse um atentado contra o prestígio do Poder Legislativo, cuja perpetração fôra iniciada pela Câmara, ao rejeitar o plano de deputados de se motorizarem às custas do Tesouro Nacional, através de um projeto de lei que mereceu, desde logo, a mais violenta repulsa de todos quantos se interessam pelo bem do país e pela moralidade de nossos costumes.

Coube, pois, ainda uma vez ao Senado a tarefa de remendar o conceito do Parlamento, exposto, pela leviandade e pelos interêsses particularistas de alguns deputados, ao vexame de servir de motivo para desmerecer o regime perante a opinião pública.

Desde que um abastado deputado desta praça, descansando por alguns segundos o seu indefectível havana, se dispôs a reivindicar para si e para seus colegas o privilégio de importar automóveis a um câmbio de favor, ainda por cima incluindo no dispositivo legal, como beneficiários, os membros dos dois únicos tribunais que poderiam impedir a manobra — desde então, passou-se a se aguardar, como uma imperiosa necessidade, que algum Poder, qualquer que fôsse, obstasse a concretização do plano imoral.

O plano, todavia, não foi muito longe. Esbarrou, desde logo, no Monroe, onde o líder Filinto Muller coordenou suas fôrças, com elas impondo o tropeção decisivo ao projeto que já corria, célere, a abrir os portões da Alfândega, para que por êles passassem os automóveis dos favoritos da Pátria, adquiridos a preços quase dez vêzes inferiores às suas cotações atuais no mercado do Rio.

Aprovada, pelo Senado, a emenda que cancelava o privilégio odioso, voltava em seguida a matéria para a Câmara, cuja Comissão de Economia, ontem mesmo, aprovou a emenda senatorial, contrariando a votação do plenário.

Também antes de ser votado, no lusco-fusco de uma sessão no Palácio Tiradentes, o projeto discriminatório, a Comissão de Justiça já se pronunciara contra o benefício em causa própria. São, assim, duas as comissões que, na própria Câmara, discordam da medida indigna.

Resta esperar que estas lições sirvam aos ilustres e sinesifóros deputados para que, aprovando êles próprios a emenda do Senado, apaguem a feia mancha com que cobriram o mandato que lhes foi conferido pelo povo.

Linho para o Brasil

O Brasil precisa de linho. E' um imperativo geográfico. Ocupando extensa área de clima quente, temos necessidade de vestir adequadamente 60 milhões de brasileiros. E a fibra ideal, pela durabilidade, leveza, flexibilidade e frescura, é inegàvelmente aquela.

Já possuímos certa experiência na matéria. Temos cultivos pioneiros e parques incipientes para fiação e tecelagem. A produção vem crescendo constantemente. E os fatos estão provando que possuímos solos e processos satisfatórios para o desenvolvimento dessa atividade de alto interêsse econômico e social.

Claro está que não podemos ainda atender à demanda do consumo interno. O tecido e os fios são em maior parte importados. Com as dificuldades cambiais existentes, o artigo estrangeiro nos chega por preços elevados. Isso significa que só os ricaços poderão fazer os ternos de linho, que, pelos motivos expostos, são entre nós objeto de luxo.

Mas em breve, pelo que se está empreendendo no país, nos transformaremos em grandes produtores. Admitem os técnicos que chegaremos a assumir no assunto a liderança mundial. Haveremos de abastecer os mercados nacionais, com excedente para amplas vendas no exterior.

A livre empresa prestará mais êsse serviço ao Brasil. Sobretudo se não quiserem organizar o Instituto do Linho criando mais burocracia e dedicando todos os seus recursos e todo o seu tempo aos problemas dos próprios funcionários. Pelo menos é isso o que tem acontecido neste país que era essencialmente agrícola e, agora, se vai tornando fundamentalmente doméstico, segundo revela o IBGE.

"Contanto que isso dure"

O exemplo do sr. Negrão de Lima foi contagioso. Os vereadores adotaram sua linha de austeridade. O carioca, ainda perplexo, limita-se a repetir a frase da mãe de Napoleão, ao constatar os êxitos de sua família: "contanto que isso dure". Na França não durou muito, mas o tempo suficiente para fazer a glória de Bonaparte e a fabulosa fortuna de Letícia e alguns dos seus outros filhos.

No Rio se Deus nos ajudar, talvez tenhamos um ano de bons propósitos na Câmara dos Vereadores. Depois virá a renovação dos mandatos e os fins eleitorais justificarão os meios escusos tradicionalmente adotados na nossa política municipal.

De qualquer forma, se tivermos no próximo exercício verdadeiro sentimento público, colocando-se Executivo e Legislativo a serviço do povo, por certo em 1958 será outro o panorama administrativo da metrópole.

Teremos obras de alta essencialidade, tais como água, túneis e avenidas, melhor assistência social, educação, lavoura, policiamento, mercados, armazéns, frigoríficos, abastecimentos, transportes e higiene. Poderemos, realmente, em doze meses de trabalho sério e coordenado, eliminar êsse estado de carência em que vive a cidade e pelo qual o povo, por seus impostos paga à Prefeitura o bem-estar a que tem inegável direito. "Contanto que isso dure".

S. A. DIARIO CARIOCA

Administração e Redação:
AVENIDA RIO BRANCO 25
Sede Própria

SUCURSAL EM SÃO PAULO:
AV. IPIRANGA 879 — 13.º ANDAR — SALAS 131 e 133
Telefones: 35-5369 e 36-4564

SUCURSAL EM BELO HORIZONTE:
AV. AFONSO PENA 774 — 3.º ANDAR — SALA 308

TELEFONES:

Diretoria	43-4450
Diretor-Redator-Chefe	43-5794
Superintendente	43-3014
Administração	43-3610
Gerência	23-4661
Chefe da Redação	43-6574
Secretaria	43-5625
Política	23-4437
Economia	23-3239
Reportagem	23-5082
Reportagem	23-4477
Polícia	23-5082
Departamento Promoção e Vendas	23-3982
Depto. Gráfico	43-5609
Depto. de Publicidade	23-5763

ASSINATURAS

VENDA AVULSA

	Cr$
Número do dia	1,50
Anual	300,00
Semestral	160,00

BRASIL E PAISES DA CONVENÇÃO POSTAL

OUTROS PAISES

	Cr$
Anual	350,00
Semestral	200,00

RECLAMAÇÕES

Qualquer irregularidade no fornecimento de jornais da banca, ou na entrega do DIARIO CARIOCA aos assinantes deverá ser reclamada ao Departamento de Promoção e Vendas, por carta ou pelo telefone 23-3982.

VIAJANTES

Percorre o interior o nosso inspetor Remualdo Perrota.

Inquilinato subirá à sanção

Deputados negam subsídios atrasados aos senadores

Plenário da CÂMARA

A' guisa de represália à atitude do Senado, rejeitando a emenda-automóveis, o plenário da Câmara dos Deputados, por seu turno rejeitou, na tarde de ontem emenda daquela casa do Congresso que abria um crédito de Cr$ 5.200.000,00 para pagamento de diferença de subsídio aos senadores no período de 1953-1954.

Esse numerário destinava-se a contemplar os senadores eleitos naquele período com dois meses de subsídios alusivos ao período compreendido entre a diplomação e a posse, por entender que a percepção tanto da parte fixa como da variável era devida desde a investidura, pelo Tribunal, no mandato legislativo.

ITNHA PARECER FAVORÁVEL

A emenda do Senado obtivera parecer favorável da Comissão Especial, sendo vigorosamente combatida, ontem, em plenário, pelo deputado Oliveira Brito, presidente da Comissão de Justiça que concitou a Casa a rejeitar a emenda, considerando que a pretensão do Senado não encontrava apoio legal.

Sem verificação de votação, a emenda foi, efetivamente rejeitada.

SÚMULA DA SESSÃO

Matutina:

— Conclui-se a votação das emendas do Senado ao projeto que prorroga a vigência da Lei do Inquilinato.

Vespertina:

— Os srs. Oscar Carneiro e Jefferson Aguiar reclamam a aplicação do regimento na parte relativa à inscrição dos oradores.

— O sr. Saldanha Derzi lê, para que conste dos Anais, indicação apresentada pela representação de Mato Grosso no 4.º Congresso de Pecuária do Brasil Central no sentido da exportação dos excedentes de carnes verdes.

— O sr. Lameira Bittencourt elogia a administração do Superintendente da Valorização Econômica da Amazonia.

— O sr. Oscar Carneiro dirige apêlo ao presidente da Companhia Hidroelétrica do São Francisco, no sentido do fornecimento de luz e fôrça à zona do Cariri Ceará.

— O sr. José Talarico disserta a respeito da tramitação do Plano de Reclassificação do Funcionalismo Público Civil da União.

— O sr. Frota Aguiar lê, para constar dos Anais esclarecimentos que recebeu da Cia Telefônica Brasileira sôbre a transferência de telefones.

— O sr. Osvaldo Lima congratula-se com o govêrno de Pernambuco, general Cordeiro de Farias pela solução encontrada para a crise surgida com a elaboração do Código Tributário daquêle Estado.

— O sr. José Guimarães reclama providências da Mesa no sentido da fiscalização de dependências privativas dos deputados na Câmara.

— O sr. Luis Compagnoni contesta notícias veiculadas pela imprensa segundo as quais o orador teria votado a favor da importação de automóveis pelos deputados.

— O sr. Silvio Sanson comenta noticiário da imprensa gaucha a respeito do contrabando de trigo naquele Estado.

— O sr. Aurelio Viana apresenta projeto de lei abrindo crédito para combate à febre aftosa em vários municípios de Alagoas.

— O sr. Aziz Maron def de reivindicações dos plantadores de cacáu da Bahia.

— O sr. Francisco Giraldes, no "grande expediente" discorre a respeito de assuntos da natureza econômico-financeira relacionados com o desenvolvimento do país.

— O sr. Ari Pitombo, em seguida, protesta contra os termos das críticas feitas pela imprensa em geral e pelo senador Moura Andrade à sua emenda relativa à importação de automóveis para os deputados.

— O sr. Adolfo Gentil apresenta e justifica projeto de lei alterando o art. 2.º da Lei n. 2.804, de 25 de junho de 1956, relativa à moratória aos pecuaristas, estabelecendo que da sentença de primeira instância só se admite o recurso voluntário expressamente indicado nos art. 29 e 31 da Lei n. 209 de 1948, sendo competente para apreciá-lo o Tribunal Federal de Recursos.

ORDEM DO DIA

— São aprovados, em discussão final, as seguintes proposições:

— emenda do Senado ao projeto que abre crédito à Câmara dos Deputados para refôrço de dotações orçamentárias.

— emenda do Senado ao projeto que abre créditos para auxiliar a realização do VI Congresso Odontológico Brasileiro e I Congresso de Mecânica do Solo.

— que cria Quadro Especial na Universidade do Rio Grande do Sul.

— resolução que apresenta ao Parlamento (Storting) da Noruega a candidatura do general Cândido Mariano Rondon ao Prêmio Nobel da Paz de 1957

— O sr. Fernando Ferrari, como líder do PTB, anuncia haver concordado em transferir o debate do projeto que extende ao meio rural a legislação trabalhista.

Encerramento: 18 horas.

Prorrogados por um ano os recursos e a existência da COFAP

Plenário do SENADO

Após longos debates, foi aprovado, na sessão de ontem do Senado em regime de urgência, o projeto da Câmara, que revigora, com alterações, a lei n. 1.522, de 1951, que autoriza o Govêrno Federal a intervir no domínio econômico para assegurar a livre distribuição de produtos necessários ao consumo do povo, isto é, prorroga, por um ano, a existência da COFAP, aumentando até os seus recursos financeiros.

O projeto foi combatido pelos srs. Alencastro Guimarães, Atilio Vivacqua e Othon Mader e defendido pelo líder do PTB, sr. Lima Teixeira, o qual afirmou que se a situação não é bôa com a COFAP muito pior será sem ela...

SEM TRANSPORTE A CANA

Na sessão matutina, o sr. Novais Filho, da tribuna leu telegrama que recebera de associações rurais de Pernambuco, comunicando ser grave a situação criada pela falta de transporte ferroviário para a cana de açúcar da zona de Nazaré, para as uzinas. Os interessados pedem urgentes providências junto ao Ministério da Viação, a fim de evitar prejuizo irreparável de cêrca de cem milhões de cruzeiros. O sr. Novais Filho reforçou o apêlo dos produtores de Pernambuco e o próprio líder do Govêrno sr. Filinto Muller, em aparte, declarou que iria pessoalmente ao Ministério da Viação para tratar do caso.

Ainda na sessão da manhã, foram aprovados projetos referentes à abertura de vários créditos, dentre os quais o de vinte milhões de cruzeiros, destinado à conclusão da estação ferroviária comum às estradas de ferro Noroeste do Brasil e Brasil-Bolivia.

FALA CHATEAUBRIAND

Na sessão da tarde, o sr. Assis Chateaubriand ocupou a tribuna, para, de início, aplaudir a atitude tomada pelo Senado, na sessão anterior, ao rejeitar o dispositivo referente à importação de automóveis para os parlamentares. O sr. Lima Guimarães, em aparte, disse que votara a favor da supressão daquêle dispositivo, não por considerá-lo absurdo ou imoral, nem por "temer a crítica da imprensa, porque não tem medo de ameaças". E passou o trabalhista mineiro a criticar a imprensa, que, disse "vive a esbanjar papel, sem pagar tributos". O sr. Mem de Sá, participando dos debates, declarou que não via nenhum paralelo entre o caso dos automóveis parlamentares e a importação de papel para a imprensa "porque êsse último benefício, se atinge as emprêsas jornalísticas, alcança principalmente a causa da democracia".

Depois do sr. Assis Chateaubriand, que se deteve também em considerações sôbre assuntos internacionais — Suez, etc., — criticando inclusive a nossa colaboração, que classificou de "ridícula", de remessa de um contingente pequeno de tropas, — foi à tribuna o sr. Kerginaldo Cavalcanti, para discordar de conceitos emitidos pelo representante do Maranhão.

TERÃO TRINTA DIAS DE FÉRIAS

Na ordem do dia, foi aprovado em regime de urgência, o projeto que estende aos ferroviários das Estradas de Ferro Leopoldina, Santos a Jundiaí, Noroeste e Ilhéus a Conquista, o benefício das férias de trinta dias.

Foi igualmente aprovado, projeto da Câmara, concedendo contribuição financeira às emprêsas de transporte aéreo que exploram linhas dentro do país, para fins de reaparelhamento de material de vôo. O sr. Assis Chateaubriand, falando a favor do projeto, disse que só lamentava que a contribuição financeira fôsse muito pequena.

Finalmente, o plenário acolheu o projeto, concedendo isenção de direitos de importação, taxas aduaneiras e imposto de consumo para o material importado e a importar pelo Instituto Sul-rio-grandense de Carnes, necessário à construção e funcionamento do matadouro e fábrica de produtos de carnes e derivados, denominados "Frigorífico-Charqueada de Tupanciretã".

Foi convocada sessão noturna para a votação de diversas matérias, particularmente créditos especiais.

VETO DO PREFEITO

Na sessão matutina de hoje será votado o veto parcial do Prefeito do Distrito Federal ao projeto da Câmara dos Vereadores, referente ao Estatuto dos Funcionários Municipais. O veto tem parecer favorável da Comissão de Justiça.

BOAS FESTAS

DIARIO CARIOCA agradece e retribui os votos de feliz Natal e Ano Novo, que lhe enviaram: Cia. T. Janer Comércio e Indústria; Editôra Globo; Redatores de United Press Associations; Instituto dos Marítimos, Serviço de Imprensa da Esso Standard do Brasil; srs. Antonio Olinto, Divonsir Cortes, Secretário da Câmara dos Deputados e Geraldo Gomes de Lemos

Entrevista de prefeitos norte-americanos

S. PAULO, 12 (Asapress) — Realizou-se no salão de recepção do Hotel Jaraguá, a entrevista coletiva dos prefeitos norte-americanos que ora visitam o Brasil.

Entre outras coisas, afirmam que a solução dos transportes em São Paulo não é outra senão a do Metrô.

Nega o líder do PSP desentendimento com Piza

S. PAULO, 12 (Asapress) — O deputado Marinho Di Ciero, líder do PSP na Assembléia Legislativa, ouvido pela reportagem negou peremptòriamente qualquer estremecimento do seu partido com o prefeito Wladimir de Toledo Piza.

FERRARI

Debate adiado

Adiado o projeto rural

Acentuando que estava convencido do "firme propósito do Presidente da República de atribuir ao homem do campo a mesma assistência social de que já goza o trabalhador urbano", o deputado Fernando Ferrari em discurso ontem proferido na Câmara concordou em adiar, para o período de sessões extraordinárias, a discussão do projeto que estende ao meio rural a legislação trabalhista.

Declarou, por outro lado, que tal adiamento não importava em nenhum prejuízo para a proposição que poderia ser examinada num ambiente de mais calma, podendo, desta forma, atingir melhor aos seus objetivos.

Atendeu o PTB

Disse, nesta oportunidade, o sr. Fernando Ferrari:

"Alguns líderes e colegas, principalmente membros do PSD e do PR, nosso eminente aliado, solicitaram-nos que permitíssimos um pequeno adiamento do exame definitivo desta importante matéria possibilitando-lhes, assim uma melhor análise da mesma. Ponderam os referidos parlamentares que a votação dêsse projeto, ao término da atual sessão legislativa, em meio ao tumulto da matéria acumulada, poderia trazer prejuízos insanáveis ao nosso próprio desejo tal seja o de dar ao meio rural uma lei útil e objetiva.

De outro lado, notamos com satisfação que o digno sr. Presidente da República está altamente interessado em cumprir os compromissos que expontâneamente assumiu com o povo brasileiro durante a sua campanha política. Estou certo — pelo que tenho observado em palestras com S. Excia. — de que êle está no firme propósito de atribuir ao homem do campo a mesma assistência social de que já goza o trabalhador urbano.

Assim, já que nosso interêsse é o de votar uma lei boa que surta efeitos sociais objetivos, não vemos por que não aceitar essa sugestão, deixando o exame definitivo da matéria para o próximo mês de fevereiro. Isto não importa em nenhuma fuga ao debate: ao comentário, estemos convencidos de que ninguém mais terá fôrças para deter a marcha deste projeto, pois, todos os Partidos já reconheceram a oportunidade e urgência do seu exame".

Sem quorum para votar o crédito

CÂMARA dos Vereadores

Na Ordem do Dia dos trabalhos de hoje, no plenário, figura o projeto oriundo da Mensagem do prefeito Negrão de Lima, solicitando autorização para realizar empréstimo até o total de três bilhões de cruzeiros que serão totalmente empregados na construção das grandes obras públicas que a cidade está precisando em caráter urgente.

Os trabalhos legislativos se encerrarão amanhã e nesta última semana de funcionamento da Câmara, em 1956, os vereadores estão se mostrando desinteressados do plenário já tendo por dois dias, deixado de haver sessão por falta de número, sendo possível, assim, que o projeto só venha a ser objeto de cogitação no próximo ano.

SÚMULA DA SESSÃO

Expediente, presidência do sr. Luis Pais Leme.

O Plenário, ainda ontem, funcionou apenas durante a hora destinada ao Expediente. Faltou número para os trabalhos prosseguir, às 15,30, sendo encerrada a sessão imediatamente.

O sr. Hugo Ramos Filho levantou questão de ordem, no sentido de ser incluido na Ordem do Dia o projeto sôbre a reforma do Departamento de Estrada de Rodagem. Mas o Presidente disse que a Comissão de Justiça opinando a respeito, concluiu por uma indicação, e não por um projeto, razão pela qual iria fazer a Mensagem respectiva do Prefeito voltar àquela Comissão para se transformar em projeto. A respeito falaram a favor e contra a decisão da Mesa, vários oradores.

O sr. Levi Neves pediu um voto de congratulações com o Departamento de Turismo, pela decoração da cidade. Em votação não houve número, sendo a sessão suspensa.

Antes, o sr. Osmar Rezende pediu um voto de congratulações com o Clube Ginástico Desportivo 1909, sendo apoiado. A sra. Lígia Bastos leu, para constar dos Anais artigo da sra. Raquel de Queiroz, publicado domingo no "Diário de Notícias". O sr. Manoel Fernandes requereu voto de louvor ao Presidente da República pela ... do sr. Manoel Fernandes para ... go de Diretor da Agência N...

Paulo Marzagão será candidato

S. PAULO, 12 (Asapress) — Notícias referentes à próxima convenção Municipal do PTB, para homologação dos candidatos do partido ao próximo pleito na capital, têm informado sôbre a possibilidade de um grupo de trabalhistas lançar a candidatura do sr. Paulo Marzagão a Prefeito ou Vice-Prefeito, neste caso para substituir a deputada Ivete Vargas na chapa encabeçada pelo sr. Prestes Maia.

Falando sôbre o assunto à reportagem, o sr. Paulo Marzagão declarou positivamente: "Nunca fui, não sou e não serei candidato a nada. Desconheço êsse movimento. Se existe é sem minha autorização, e jamais aceitaria a indicação de meu nome para qualquer daqueles cargos.

Aprovado o projeto prorrogando por um ano a lei vigente

Está apenas na dependência da redação final, para subir à sanção do Presidente da República, o projeto de lei que prorroga até 31 de dezembro de 1957, a Lei do Inquilinato.

A proposição que foi aprovada, ontem, em último turno pela Câmara dos Deputados, altera alguns dispositivos da legislação vigente, a fim de autorizar o aumento de aluguéis de imóveis pertencentes a entidades assistenciais e culturais, assim como permite o arbitramento judicial, quando as partes não chegarem a um acôrdo.

O PROJETO

O projeto deverá subir à sanção presidencial com a seguinte redação:

Art. 1.º O prazo de vigência da lei n. 1.300, de 23 de dezembro de 1950, estabelecido no art. 1.º da lei n. 2.699, de 28 de dezembro de 1955, fica prorrogado até 31 de dezembro de 1957, com as alterações constantes dêste último diploma e da presente lei.

Art. 2.º As locações de imóveis urbanos, para fins não residenciais, excluídas do regime do Decreto n. 24.150, de 20 de abril de 1934 não reajustadas em virtude de proibição legal, aplicam-se os aumentos especificados nas alíneas *a, b, c* e *d* do art. 6.º da presente lei.

Parágrafo único. Não havendo acôrdo na fixação do aluguel, poderão as partes requerer arbitramento judicial.

Art. 3.º Até 31 de dezembro de 1957, não será concedido ou executado despejo contra hospital ou estabelecimento de ensino a não ser nas hipóteses previstas nos incisos I, X e XI, do artigo 15 da Lei número 1.300, de 28 de dezembro de 1950".

"Art. 4.º O disposto no art. 7.º da Lei n. 2.699, de 28 de dezembro de 1955, é extensivo às pessoas jurídicas reconhecidas de utilidade pública, federal, estadual ou municipal, instituídos para fins de beneficência, ou instrução e que prestem graciosamente assistência médica ou jurídica a seus associados, observando-se o disposto nas alíneas *a, b* e *c* do artigo 6.º.

AS VIÚVAS

Art. 5.º Aplica-se o disposto no art. 8.º da Lei n. 2.699 de 28 de dezembro de 1955, as locações de imóveis de propriedade de viúva, menor, órfão, inválido ou mulher solteira de idade igual ou superior a cinquenta anos, desde que não possuam outra fonte de renda que o aluguel, e êste não ultrapasse o valor do salário mínimo estipulado para os trabalhadores da região em que estiver situado o prédio objeto de locação observado o disposto no art. 6.º.

Art. 6.º Os reajustamentos autorizados pelo art. 8.º da lei n. 2.699 de 28 de dezembro de 1955, e não efetivados até 30 de setembro de 1956, não poderão exceder, quanto às locações para fins residenciais:

a) de 300% (trezentos por cento), sôbre os aluguéis iniciais resultantes de locação que, a 31 de dezembro de 1956, contava mais de 10 (dez) anos;

b) de 200% (duzentos por cento), sôbre os aluguéis iniciais resultantes de locação que, em 31 de dezembro de 1956, tenha mais de 5 (cinco) e menos de 10 (dez) anos;

c) de 50% (cinquenta por cento), sôbre os aluguéis iniciais resultantes de locação que, em 31 de dezembro de 1956, contava menos de 5 (cinco) e mais de 1 (um) ano.

Art. 7.º. Nas locações para fins comerciais, sendo o proprietário agricultor, fica a êle assegurado o direito de retomada do imóvel, desde que seja para o seu uso próprio e para a venda dos produtos da sua agricultura diretamente ao consumidor.

CONTRATOS RURAIS

"Art. 8.º Ficam prorrogados por um (1) ano todos os contratos de arrendamento rural, referente à lavoura ou à pecuária, cujo término se verificar até 31 de dezembro de 1957.

§ 1.º — Os contratos que se vencerem durante o prazo da prorrogação fixado neste artigo poderão ter seus arrendamentos reajustados mediante acôrdo das partes, nos têrmos e limites estipulados nas letras a b e c do artigo 6.º desta lei.

§ 2.º — Não havendo acôrdo poderão as partes requerer arbitramento judicial, para fixação de reajustamento dentro dos limites acima referidos.

§ 3.º — O disposto neste artigo tornar-se-á automàticamente efetivado se dentro de 90 (noventa) dias da data da publicação desta lei o arrendatário manifestar mediante notificação judicial ou extrajudicial sua intenção de aceitar a prorrogação.

Art. 4.º Para o fim constante do art. 5.º o locador deverá apresentar declaração autenticada dos rendimentos que efetivamente, aufere, especificando as respectivas fontes.

Parágrafo único. Quem para obter o aumento previsto no art. 5.º ou quaisquer outras vantagens estabelecidas na presente lei, prestar declaração falsa responderá pelo crime de que trata o art. 299, do Código Penal.

MEDIDAS JUDICIAIS

Art. 10º Não havendo acôrdo sôbre o reajustamento de aluguéis previsto nesta lei e na lei n.º 2.699, de 28 de dezembro de 1955, a parte interessada poderá requerer o arbitramento judicial na forma prescrita nesta lei.

1 — A petição inicial indicará desde logo, o perito do autor e, em papel ou documento, à parte, o aluguel e demais condições oferecidas para locação.

2 — O Juiz determinará a citação do réu para no prazo de 5 (cinco) dias comparecer à uma audiência de conciliação Conseguida a transação entre as partes, será o acôrdo de conciliação reduzido a têrmo por elas assinado a fim de ser homologado.

3 — Não se verificando a conciliação, deverá o réu no prazo de 3 (três) dias contestar o pedido e designar o seu perito.

4 — O Juiz procederá à uma instrução sumária, facultando às partes a produção de provas num tríduo e decidirá, em seguida, o pedido.

5 — O arbitramento obedecerá, no que forem aplicáveis, as disposições dos arts. 254 256, 257 e 258 do Código de Processo Civil.

6 — Da decisão caberá agravo.

7 — A revelia do réu ou a não contestação do pedido no prazo estabelecido no item 3, induzirá a aceitação imediata da proposta do autor, a qual será homologada por sentença.

Parágrafo 1.º — A responsabilidade do vencido no arbitramento judicial regular-se-ia pelos arts. 63 e 64 do Código de Processo Civil".

§ 2.º — A parte que discordar do arbitramento administrativo do aluguel, admitido por esta lei e pelas leis numeros 1.300 de 28 de dezembro de 1950 e 2.699, de 28 de dezembro de 1955, poderá usar do arbitramento judicial na forma prevista nos artigos da presente lei".

§ 3.º — Enquanto não se decidir o arbitramento judicial, o locatário deverá pagar o aluguel em vigor.

A MORA

Art. 11º — A reiteração do direito de purgar a mora dos aluguéis em atrazo, nos têrmos e prazos da legislação vigente, não constitui abuso de direito no exercício da locação, nem pode representar motivo para despêjo.

Parágrafo único. Aplica-se o disposto neste artigo aos casos pendentes.

Art. 12 — Não caberá ação de despêjo contra a União, Estados e Municípios, por falta de pagamento de aluguéis, quando aumentados por arbitramento judicial, salvo se, notificados pelo locador, não for providenciada em tempo a verba necessária para fazer face à majoração.

Art. 13.º — Esta lei entrará em vigor na data de sua publicação, revogadas as disposições em contrário".

Deputados estaduais àplaudem o crédito para a Vacina Salk

Assembléia Fluminense

O deputado Raul Travassos aplaudiu, ontem, a aprovação, pelo Senado, de um crédito de 80 milhões de cruzeiros destinado à importação da vacina Salk dos EE. UU. para ser destribuida em nosso país, depois de fazer uma ampla exposição das condições da moléstia entre nós e da necessidade da mesma ser combatida preventivamente.

A propósito, o representante da UDN de Itaperuna, sugeriu ao Secretário de Saúde a criação, em território fluminense, de pequenos laboratórios capazes de produzir a vacina Salk e distribuí-la diretamente, considerando a existência de técnicos habilitados e a economia que, necessàriamente, teria que redundar da providência.

DIVERSOS

Falaram, a seguir, nas pequenas comunicações, os seguintes deputados: o sr. Dante Laginestra, para desmentir houvesse tomado conhecimento ou participado de uma conversa entre os deputados pessedistas Vasconcelos Tôrres e Valter Vieitas, através a qual teria sido comprovada a existência de um desentendimento entre os srs. Amaral Peixoto e Barcelos Feio, no plano político estadual; o sr. Roger Malhardes, que declarou que a maioria governamental defendia o mesmo ponto de vista do sr. Geraldo Reis, que vem apelando para o Govêrno no sentido da incorporação do abono provisório, mas sem prejuízo para nenhuma das categorias dos servidores do Estado; o sr. Raul Travassos, para manifestar-se favorável a um projeto de autoria do sr. Francelino França, criando diversos cargos técnicos na Direção da CECIL, meio pelo qual se conseguiria um melhor aproveitamento dos serviços de distribuição do leite; e os srs. Fausto de Faria e Vasconcelos Tôrres, que responderam às críticas dirigidas por jornais de Niterói aos deputados e ao Govêrno, classificando-as como caluniosas e inconvenientes.

PESAR

Na Ordem do Dia foram aprovadas diversas indicações, sugerindo providências de interêsse público ao Govêrno, e vários projetos em 1a. discussão. A Mesa recebeu duas moções de pesar pelo desaparecimento trágico, no município de Barra Mansa, do sr. Ataulfo Pinto dos Reis, Presidente do PSD local, assassinado na manhã de ontem. A primeira, apresentada pelo sr. Hamilton Xavier, em nome dos pessedistas, e a segunda do sr. Simão Mansur, em nome de tôda a Assembléia.

O Que Se Diz:

...QUE, em última análise, o deputado Fernando Ferrari não está muito descontente com o adiamento, para fevereiro, do debate do projeto da legislação rural...

...QUE, tranquilamente, o líder trabalhista pode, com razão, atribuir ao deputado Carlos Lacerda todos os males provenientes do adiamento da votação do projeto, em face da obstrução desenvolvida nas comissões pelo supracitado Lacerda...

...QUE, desta forma, se os trabalhadores rurais vão passar mais algum tempo sem amparo legal, devem tal favor ao irrequieto representante carioca...

A opinião do leitor

Demagogía na barra dos tribunais

Do leitor Dario Montenegro:

"Quem quer que tenha redigido o editorial, intitulado: "Cassação da Lei", do "Diário de Notícias", de 3-12-56, sabe perfeitamente: no processo em pauta, perante qualquer Tribunal, portanto também perante o *Supremo Tribunal Federal*, os autos são, *ad libitum*, portadores de "Razões de Defesa".

Essas razões são, no caso do *Supremo*, lidas e reconsideradas, *a priori*, pelo Ministro-Relator, que sôbre o feito organiza o Relatório, seguido do "voto", aceito ou não, em plenário, por maioria ou pela unanimidade dos seus inclitos pares, no dia do julgamento, no momento da pauta.

O prazo de 10 minutos (só na aparência exíguo) concedido aos causídicos para defesa oral (e raramente utilizados) são facultados alguns minutos antes da palavra do Ministro-Relator.

Por que? Exatamente por lhe oferecer mais uma oportunidade de convencer os srs. Ministros, Turma ou Tribunal pleno, na senda de, juridicamente, darem o provimento em favor do constituinte do orador.

Essa palavra nada mais é que o suplemento às razões, pressupostamente anexadas aos autos. *Pressupostamente* porque nem mesmo são obrigatórias, podendo o processo prosseguir sem elas, não raro sem nenhum dano.

Pronunciado o voto apesar disso, contra a expectativa de um dos patronos presentes, ou ausentes, todos sabem que há o prazo da lei, de 10 ou 15 dias, para o recurso que funciona, *a posteriori*.

Quem quer que, profissional ou leigo, tenha a fortuna de assistir a alguma das luminosas decisões; como diria Camões, "vê claramente visto" que assim é. Não tem graça nem sentido dizer que ali, "a Justiça falha, com lamentável frequência, ao seu precípuo dever".

Se o voto trouxe, como é a hipótese dos promotores da lei inconstitucional, *matéria nova*, cabe ao advogado continuar a defesa no recurso, sem tumulto nem ilegalidade.

Vícios da Lei

A lei Castilho Cabral, tão pressurosamente assinada, traria, pois, no bôjo, vícios insanáveis:

a) — *Criaria um impacto na tribuna do Supremo*, obrigando o Ministro-Relator a se medir, em têrmos de polêmica, com qualquer calouro recém-formado, o que neste espicaçaria apenas a vaidade e o ânimo contendor, levando a demagogia à barra dos Tribunais, sem vantagem para o querelante, ou o adversário;

b) — *Eternizaria forçosamente qualquer demanda*, cujo prazo de espera já é a dor de cabeça dos clientes. Porque o *fato novo* (notem o diabo feito ermitão) que o causídico (genial) pudesse vislumbrar no voto do Ministro-Relator — vigorante a lei, — faria dessa perfeita ponta de lança uma onda demagógica tão forte que (ai sim) outro o mesmo Castilho Cabral teria de, em consequência, ou *por caridade* (para com o Ministro), oferecer outra lei complementar, prorrogando o prazo do discurso, de 15 minutos, para talvez, 15 horas, senão para mais, visto que o tempo não se pode deter num ôvo de Colombo.

Além de outras (e não tenho nem poderia ter procuração para defender a Mais Alta Côrte) essas considerações evidenciam, a saciedade, até perante os leigos, o equívoco do editorial do "Diário de Notícias" e a sabedoria dos colendos Ministros, torpedeando a lei em apreço, por ser de caráter corrutor, e de clara inconveniência para os litigantes, além de comprometer irremediàvelmente a conspicuidade do excelso Pretório, único poder ainda não afrontado, a não ser agora, pela *larva comunizante*.

Tôda lei tem que ser respeitável nos seus meios e exequível nos seus fins, para ser constitucional, mesmo algum cirurgião sovietizante a retire, em operação cesariana, do ventre augusto da Carta Magna, pois a chamada lei constitucional é, constitucional, como esta de número 2.970, que introduz um *vírus letal* no organismo da Justiça".

O México traça quadro otimista da evolução do mercado mundiál de café em 1957

Os EE. UU. importaram, êste ano, mais 25% de café em 1955, a Europa, mais 15% — Preferência dos europeus pelos cafés de melhor qualidade e preços mais altos

MÉXICO, 12 (FP) — A Comissão Nacional do Café, do México, traçou hoje um quadro otimista da evolução do mercado mundial e das perspectivas que se abrem para os plantado: a em 1957.

MAIS 25%

A Comissão assinalou, de uma parte, que os Estados Unidos, principal país comprador mundial, importaram, em 1956, 25 por cento mais de café do que em 1955 e, de outra, que as exportações de café para a Europa eram, até o mês de maio, superiores em 15 por cento às do ano passado.

Sòmente a França importou exatamente a mesma quantidade durante êsses dois períodos. Os compradores europeus deram preferência aos cafés de melhores qualidades e pagaram preços mais altos do que os compradores norte-americanos.

POSIÇÃO DO BRASIL

Estudando as exportações de café da América Latina, a Comissão observa que o Brasil vendeu mais 63 por cento de café no decurso dos novos primeiros meses de 1956 do que durante o mesmo período de 1955, que a Colômbia; embora o mau tempo tenha duramente afetado suas colheitas, pôde, igualmente, vender durante o 1º semestre do corrente ano mais 16 por cento do que no 1º semestre do ano passado. Os cafeicultores da América Central venderam a totalidade da sua produção antes do fim de julho dêste ano.

Onde Comer Bem!

CAFÉ BAR RESTAURANTE ITA
AV. RIO BRANCO, 19
Cozinhas Italiana e Brasileira
NOVA DIREÇÃO

AMIGOS, façam do
RESTAURANTE PASCHOAL
Café e Bar, a sua casa de refeições e lanches localizado na
RUA D. GERARDO, 46
(Entre a Av. Rio Branco e o Arsenal de Marinha)

Café e Bar Beduíno
AV. N. S. COPACABANA, 40
COPACABANA

Passem horas inesquecíveis no mais aprazível recanto de Copacabana saboreando

PRATOS TIPICAMENTE ITALIANOS. VINHOS E LICORES FAMOSOS Importados diretamente
Cantina
ESTA CASA NAO TEM FILIAL
SORRENTO AVENIDA ATLÂNTICA, 290 LEME — TEL 37-0638

A INFLUÊNCIA DO SANGUE NA CURA
dos nervosos, debilitados, envelhecidos, alérgicos, diabéticos, doenças da pele, aparelho respiratório etc. Drs. OLIVIO MARTINS e GILBERTO MARTINS. Av. 13 de Maio, 13 — 19. andar, Salas 4, 5 e 6. Ed. Municipal. Das 14 às 19 horas. Peça "grátis" o livro "O PODER CURATIVO DO SANGUE". Remessa pelo correio, mediante envio de Cr$ 7,00 em selos. Para consulta, marque hora pelo fone 22-5365.

Caixas Para Rádio

TOCA-DISCOS, TELEVISÃO E ALTA FIDELIDADE
30 modelos diferentes em madeira de lei e os menores preços da praça. — Adaptamos rádios e TV aos móveis.
RÁDIO TRUCCO
RUA VISCONDE DO RIO BRANCO, 35 - 1.º ANDAR
TELEFONES: 32-3101 e 52-0900

DOENÇAS NERVOSAS E MENTAIS
DR. LUIZ FRAGA
Complexos — Vícios — Insônia — Epilepsia — Doenças imaginárias — Perturbações sexuais. Diàriamente das 14 às 18 horas.
RUA SENADOR DANTAS, 76 — 4.º andar — Tel.: 42-3381
Atende à noite em consultório de Copacabana, com hora marcada pelo telefone: 27-3680

DR LAURO LANA
DOENÇAS INTERNAS
Largo S. Francisco, 26, das 2 às 6 hs. — Av. Copacabana, 540 Das 9 às 11 horas
Telefones: 43-3801 e 57-7413

RAIOS X
DR. VICTOR CÔRTES
Exames radiológicos em residências
TOMOGRAFIAS
Diàriamente das 9 às 11 e das 14 às 17 horas
Rua Araújo Pôrto Alegre, 70 — 9.º andar
Tel.: 22-5330

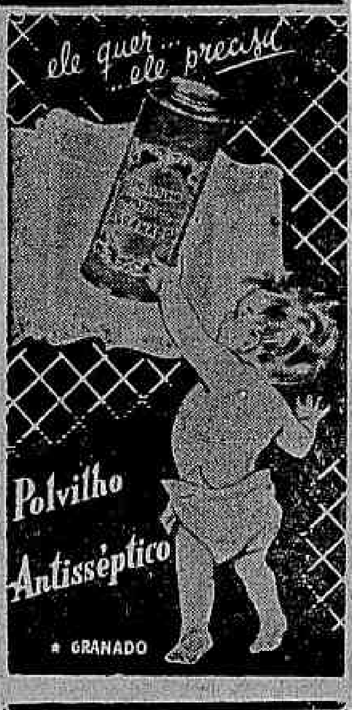

A EMPRÊSA DE TRANSPORTES MINAS GERAIS S.A.
A mais completa Organização Rodoviária de Transportes e Carga
BELO HORIZONTE
RIO — NITERÓI
S. PAULO — SANTOS

BANCO PROLAR
Juros de 3 a 7%
Aberto ininterruptamente até às 17 hs.
RUA SETE, 99

Mercados e Cotações

CAMBIO LIVRE

O mercado de câmbio livre abriu ontem, paralisado e fechou calmo

BANCOS PARTICULARES

Abertura:		
Dólar, venda	66,50	—
Dólar, compra	64,50	—
Libra, venda	182,00	—
Libra, compra	176,00	—
Marco, venda	15,50	—
Marco, compra	15,00	—
Lira, venda	0,108	—
Lira, compra	0,108	—
Escudo, venda	2,32	—
Franco, venda	0,188	—
Franco, compra	0,178	—
Fechamento:		
Dólar, venda	66,50	—
Dólar, compra	64,50	—
Libra, venda	182,00	—
Libra, compra	176,00	—

Câmbio

O mercado de câmbio oficial funcionou, ontem, em posição estável e sem alterações nas taxas. O Banco do Brasil para cobranças vencidas em geral para remessa e cotas autorizadas declarou vender libras à vista para entrega pronta a Cr$ 52,69,60 e dólares a Cr$ 18,82. Aquele Banco comprava letras de exportação a Cr$ 51,4080 sôbre Londres e a Cr$ 18,30 sôbre Nova York.

O Banco do Brasil afixou as seguintes taxas.

Fechos unilaterais		
Libra	52,6960	51,4080
Dólar	18,82	18,36
Escudo	0,6647	0,652
Florim	4,9553	4,8341
Pêso uruguaio	4,9170	4,7411
Marco	4,5008	4,3908
Franco belga	0,3764	0,3672
Lira	0,0300	0,0293
Franco suíço	4,4269	4,2834
Coroa sueca	3,6402	3,5511
Coroa tcheca	2,6139	2,55
Coroa dinamarquesa	2,749	2,6346
Franco francês	0,0536	0,0523
Pêso argentino	N/C	N/C
Pêso boliviano	0,3137	—

OURO FINO

O Banco do Brasil comprou ontem o grama de ouro fino na base de 1.000 a 1.000 em ouro amoedado ao preço de Cr$ 20,8176,4.

Câmara Sindical

Médias cambiais fixadas em 10 de dezembro de 1956.

MERCADO LIVRE	
América do Norte, Dólar	66,14
Alemanha, Marco	15,69
Bélgica, Franco Belga	1,2850
Dinamarca, Coroa	8,00
Espanha, Peseta	1,59
França, Franco	0,1890
Holanda, Florim	17,30
Inglaterra, Libra	180,21
Itália, Lira	0,1058
Portugal, Escudo	2,3276
Suiça, Franco	15,51
Uruguai, Pêso	16,95
MERCADO OFICIAL	
América do Norte, Dólar	18,82
Alemanha, Marco	4,5044
Bélgica, Franco Belga	0,3769
Dinamarca, Coroa	2,7499
França, Franco	0,0536
Inglaterra, Libra	52,6642
Itália, Lira	0,0301
Suécia, Coroa	3,6402
MOEDAS	
América do Norte, Dólar	66,56
Alemanha, Marco	16,47
Argentina, Pêso	2,00
Austria, Shilling	3,00
Chile, Pêso	0,1280
Espanha, Peseta	1,58
França, Franco	0,1732
Inglaterra, Libra	184,94
Itália, Lira	0,1098
Portugal, Escudo	2,39
Suiça, Franco	15,80
Uruguai, Pêso	17,45

Bôlsa de Valores

Tivemos a Bôlsa, ontem, com trabalhos muito ativos e negócios realizados em escala regular. As apólices da União ficaram estáveis e as Obrigações de Guerra firmes, com as de sorteios de Minas fracas e as de São Paulo em condições estáveis. Regularam muito movimentadas as ações de Companhias, de Siderurgia e outras, tôdas com negócios desenvolvidos, como se vê das vendas.

VENDAS ONTEM	
106 D. Emis pt.	790,00
258 Idem	800,00
6 Idem — Emp. Ant.	770,00
11 Idem	775,00
60 Idem	780,00
50 D. Emis. pt. Caut.	765,00
69 Reajust.	790,00
22 Idem Cr$ 500	340,00
OBRGS.:	
390 T. Nac. 1930	770,00
56 Idem	800,00
35 Ferroviárias	800,00
1 Guerra de Cr$ 100	75,00
112 Idem	76,00
5 Idem Cr$ 200	150,00
1 Idem	152,00
1 Idem Cr$ 500	380,00
3 Idem Cr$ 1.000	790,00
10 Idem	800,00
10 Idem Cr$ 5.000	3.970,00
636 Idem	4.000,00
ESTADUAIS — Apls.:	
127 Minas 1177	535,00
10 Idem	540,00
150 Minas — Rec. Econ.	
3a. Série	515,00
6 Minas 1934 pt. 1a. S.	104,00
35 Pernambuco	20,00
14 São Paulo	178,00
85 Idem — 4.o Cent.	345,00
174 Idem — Uniform.	770,00
12 Idem	785,00
MUNIC. D. F.:	
25 Emp. Mun. Lei 820 — Plano A	630,00
164 Idem	640,00
BANCOS: Ações:	
80 Brasil Cr$ 200	470,00
145 Cred. Pessoal — Pref. Cr$ 100	130,00
COMPANHIAS:	
80 Arno S. A. Pref. Cr$ 1.000	1.100,00
463 C. Brahma. Ord. Cr$ 200	445,00
1.227 Idem	442,00
2 D. Santos pt. C/Direitos Cr$ 200	260,00
228 Importad. e Export. Debize Nom. Cr$ 1000	1.000,00
285 Idem port.	1.000,00
24 Direitos da Cia. Laboratório Silva Araújo Roussel	390,00
1.392 Mesbla pt. Cr$ 200	265,00
64 Idem	266,00
500 Pneus General Pref. Cr$ 1.000	680,00
104 Sid. B. Mineira pt. Cr$ 1.000	1.880,00
115 Sid. Mannesmann Cr$ 1.000 Pref.	970,00
36 Sid. Nacional Cr$ 200	198,00
75 (Covibra) Vidreira do Brasil — Ord. 1.000	1.100,00
75 Idem Ord.	1.100,00

Café

O mercado de café disponível funcionou ontem, firme e com os preços inalterados. O tipo 7 foi cotado ao preço anterior de Cr$ 320,00 por 10 quilos e foram vendidas durante os trabalhos 1.149 sacas. Fechou inalterado. O movimento verificado foi o seguinte: Entradas 13.413 sacas pela Estrada de Rodagem. Embarques 3.102 sacas, sendo 1.784 para a Ásia e 1.318 para a Europa. Existência 761.393. Café despachado para embarques 105.649 sacas.

Cotações por 10 quilos:	
Tipo 2	370,00
Tipo 3	360,00
Tipo 4	350,00
Tipo 5	340,00
Tipo 6	330,00
Tipo 7	320,00
Tipo 8	310,00

[illegible] (Estado de Minas) (27/7/56)	
Cafés comuns	Cr$ 31,70
Cafés finos	Cr$ 45,80
Estado do Rio: café comum	Cr$ 32,00

TERMO

CONTRATO "A"

Abertura		
Meses	Vend.	Comp.
	Cruzeiros	
Dezembro, 1956	S/V	335,00
Janeiro, 1957	340,50	338,50
Fevereiro, 1957	344,70	341,50
Março, 1957	347,00	345,00
Abril, 1957	349,00	345,00
Maio, 1957	350,00	345,00

Mercado — Estável.
Vendas — Nada.

FECHAMENTO		
Meses:	Vend.	Comp.
Dezembro, 1956	342,00	337,00
Janeiro, 1957	341,40	339,00
Fevereiro, 1957	345,00	334,20
Março, 1957	347,50	345,10
Abril, 1957	S/V	345,50
Maio, 1957	S/V	347,00

Mercado — Estável.
Vendas — Não houve.

Açúcar

O mercado dêste produto regulou ontem, calmo e com os preços inalterados. Entradas 3.000 sacas do Estado do Rio. Saídas 23.684 sacas. Existência 89.852 sacas.

Cotações por 60 quilos:	
Branco cristal	435,00
Cristal amarelo	390,00
Mascavinho	330,00

Algodão

Esse mercado regulou ontem, calmo e com os preços inalterados. Entr 4.552 fardos, sendo 474 do Ceará; 1.822 do Rio Grande do Norte e 2.256 de Cabedelo. Saídas 852. Existência 48.920 fardos.

(Condições do Mercado)	Cruzeiros
Fibra longa:	
Seridó, tipo 3	475,00 a 480,00
Seridó, tipo 4	465,00 a 470,00
Fibra média:	
Sertões, tipo 3	430,00 a 435,00
Sertões, tipo 5	Nominal
Ceará, tipo 3	420,00 a 425,00
Ceará, tipo 5	Nominal
Matas, tipo 3	385,00 a 390,00
Matas, tipo 5	385,00 a 390,00
Paulista, tipo 3	Nominal
Paulista, tipo 5	405,00 a 410,00

Panorama Econômico — NO BRASIL E NO MUNDO

Prejuízos dos legisladores aos cofres públicos do país

Estima-se que, caso vinguem as importações de automóveis destinados aos parlamentares e magistrados das duas mais altas Côrtes da República, pelo custo de câmbio, os prejuízos ao Tesouro Nacional se elevarão à soma de Cr$ 332.400.000,00! Como assim?

Calcula-se que o número de privilegiados ascenda a 400 que, multiplicados por US$ 3 mil (soma a que cada um terá direito), perfazem o total de US$ 1 milhão e 200 mil. Agora, essa importância multiplicada por Cr$ 43,36 (custo de câmbio) dá o resultado de Cr$ 51.600.000,00. Todavia, se a importação dos 400 automóveis se processasse normalmente, isto é, fôssem adquiridas as respectivas cambiais nas Bôlsas de Valores, mediante pagamento dos respectivos ágios, mais ou menos Cr$ 300 por dólar, a operação totalizaria Cr$ 384.000.000,00. A diferença entre esta última importância e a representada pelo valor do custo de câmbio (Cr$ 51.600.000,00) constitui, precisamente, o prejuízo que os legisladores do Brasil darão aos cofres públicos de seu país.

Estamos, assim, diante de uma situação paradoxal. De um lado, o Poder Executivo a economizar divisas, a impôr restrições, a conter despesas, e, de outro, os legisladores e pretenderem malbaratar dólares na importação de automóveis em condições de privilégio, de todo odiosas, tanto mais que muitos dos deputados que figuram na atual relação de pretendentes à importação, figuram, há poucos anos atrás, como subscritores da Resolução do sr. Ruy de Almeida e importaram carros mediante os mesmos privilegios que hoje desejam gozar, mais uma vez.

Importação de máquinas agrícolas — valor do dólar

O Conselho da SUMOC, em sua última reunião, decidiu fixar em Cr$ 52,00 o valor do dólar para a importação de máquinas agrícolas. Essa decisão visa intensificar a mecanização de nossa agricultura, tarefa que o Govêrno atual se acha vivamente empenhado.

Aperfeiçoamento dos rebanhos

O Estado de S. Paulo continua aprimorando os seus plantéis bovinos, através da importação de reprodutores de origem holandesa. A pecuária nacional, nos últimos anos, registra, em verdade, consideráveis progressos, e, tanto é assim, que, atualmente, o Brasil já dispõe de um rebanho que se aproxima de 70 milhões de cabeças.

Tal situação tem favorecido a exportação de excedentes de carne para o exterior, com efeitos salutares para a posição cambial do país além de propiciar a recolocação do Brasil nos mercados internacionais há tantos anos ausentes.

Anuncia-se que foram adquiridos por um técnico do Departamento de Produção Animal, na Frígia, 42 bovinos da raça malhada de vermelho (6 machos e 36 fêmeas), além de uma reprodutora da variedade preta e branca.

Conversibilidade do marco alemão

BONN, 12 (UP) — A Alemanha Ocidental prosseguirá em sua política de tornar o «Deutschmark» pràticamente conversível, sem proclamá-lo oficialmente, segundo anunciaram hoje fontes do Govêrno de Bonn. Os informantes desmentiram os rumores de uma próxima declaração da conversibilidade e assinalaram que êste seria o pior momento para adotar tal decisão unilateral. Acreditam os mesmos informantes que uma proclamação da conversibilidade da moeda alemã representaria um sério golpe para a situação da libra esterlina e não faria senão aumentar os já sérios atritos entre as Comunidades da Europa Ocidental e do Atlântico Norte.

A norma de tornar o marco conversível, sem proclamá-lo oficialmente, vem sendo seguida há dezoito meses, desde que o Ministro da Fazenda britânico de então, sr. Richard R. Butler, disse à Alemanha que o seu país não estava disposto a seguir pelo caminho da completa conversibilidade. Por motivos políticos, os alemães não querem fazer mais do que os inglêses, embora suas reservas de divisas, que se elevam a uns 4.050.000.000 de dólares, lhes permitam fazê-lo. Atualmente há muito poucas restrições à transferência internacional do marco-alemão.

Estabilização dos preços do café

NOVA IORQUE, 12 (UP) — Os torrefadores de café não estão comprando em grande volume. Não estão levando a sério até agora as informações de que os países centro-americanos vão estabilizar os preços — diz em sua edição de hoje o «Journal of Commerce», desta cidade. Mais adiante acrescenta o mesmo periódico: «Isto é perfeitamente compreensível para os que estão interessados nesse comércio, pois até agora não houve nada de concreto para apoiar essas informações. A última notícia procedente do Ministério da Economia de El Salvador, recebida ontem, dizia: «Os exportadores de café de El Salvador resolveram apoiar o acôrdo para a uniformidade da exportação, a fim de facilitar as ofertas, em benefício dos produtores e consumidores». Além disso, dizia a notícia que os países produtores de café suave estão plenamente de acôrdo em manter, a partir de agora, um abastecimento ordenado de café.

«Contudo — diz o «Journal of Commerce» — é evidente que os torrefadores de café antes de aumentar seus estoques acima dos níveis atuais, querem ter provas mais concretas de que os produtores se propõem a estabilizar o mercado. Não é provável que a Colômbia dê essas provas, poi sa história do apoio tem sido sempre de que a Colômbia «não está nesse jôgo».

PRESENTES PARA NATAL
Se a senhora ou o senhor têm disponíveis 300 cruzeiros e querem ganhar 10.000,00 até o Natal, venham comprar as nossas jóias de fantasia, finas e garantidas para revendê-las entre amigos, colegas e vizinhos que não disponham de tempo para comprar nas lojas. — Daremos estôjo grátis.
Não comprem bijouterias sem consultar nossos preços e condições
BLUE-MOON IMPORTADORA LTDA. — Rua Ouvidor, 107 — 1.º e 2.º andares — Tel.: 23-2508

Banco Econômico da Bahia S.A.
FUNDADO EM 1834
O mais antigo estabelecimento de crédito do País.
SUCURSAL — RIO:
ASSEMBLÉIA, 83
Telefone: 52-8179

MODÊLOS ORIGINAIS
VARIEDADES IMENSAS
Cartões de Natal
LIVROS e DISCOS
LIVRARIA ATHENEU
RUA 7 DE SETEMBRO, 141

24 HORAS DE ELEGÂNCIA NA VIDA DE UMA MULHER

Desfile de Modas alcança grande sucesso nos salões do Fluminense F. Club

A sociedade carioca viveu momentos de deslumbramento e elegância na noite de sábado, quando nos salões do Fluminense desfilaram os modelos franceses e italianos para o verão, apresentados pelo conhecido magazin feminino, A Exposição Carioca.

Ante um público seleto constituido por figuras das mais representativas da nossa sociedade, realizou-se esta parada de elegância que recebeu o título sugestivo "24 Horas de elegância na vida de uma mulher", apresentando modelos adequados à vaidade feminina, em cada hora do dia ou da noite.

Para o êxito decisivo desta noitada de modas, muito contribuiu a participação de graciosas senhoritas, associadas do Fluminense F. Club, aliás figuras muito conhecidas em nossos meios esportivos e na sociedade, que desfilaram com modêlos "sport", passeio, "cock-tail", "soirée" e grande gala. Foram elas:

Srta. Maria Sônia S. Araujo, Srta. Gilda Rodrigues Vieira, Srta. Zilah Horta Barbosa, Srta. Liane Silveira, Srta. Ana Maria Salazar, Srta. Nazaré Hortênsia, Srta. Renata Muller, Srta. Dayse de Aquino Correia, Srta. Maria Helena Gioia.

Toque de originalidade neste desfile foi o seu encerramento com a apresentação aos acordes da Marcha Nupcial de Mendelssohn, de um rico modelo de noiva, que foi apresentado pela Srta. Maria Peter Peret e que recebeu fortes aplausos do público presente. Segundo podemos ler no programa do desfile, a apresentação dos modêlos foi uma homenagem dos seus patrocinadores ao dia 8 de dezembro, dia de Nossa Senhora da Conceição.

Cumpre ressaltar aqui os esforços do conhecido magazin A Exposição Carioca no sentido de brindar a elegante sociedade do Rio com as últimas criações da moda francesa e italiana, fato aliás perfeitamente concretizado neste desfile, cujos modêlos foram escolhidos nas coleções de afamados costureiros franceses e italianos, e nas mais luxuosas boutiques de Paris.

Embora nomes famosos estejam ligados a êste desfile, como o de Dior, Irmone, Fath, Maxane (boutique) Antonelli, houve o cuidado de escolher sòmente modelos adequados ao fino gôsto da mulher carioca, isento de exotismo e estravagância, e portanto acessíveis a mulher brasileira, que veste com elegância discreta, fazendo assim jus à sua classificação, da mulher mais elegante do mundo.

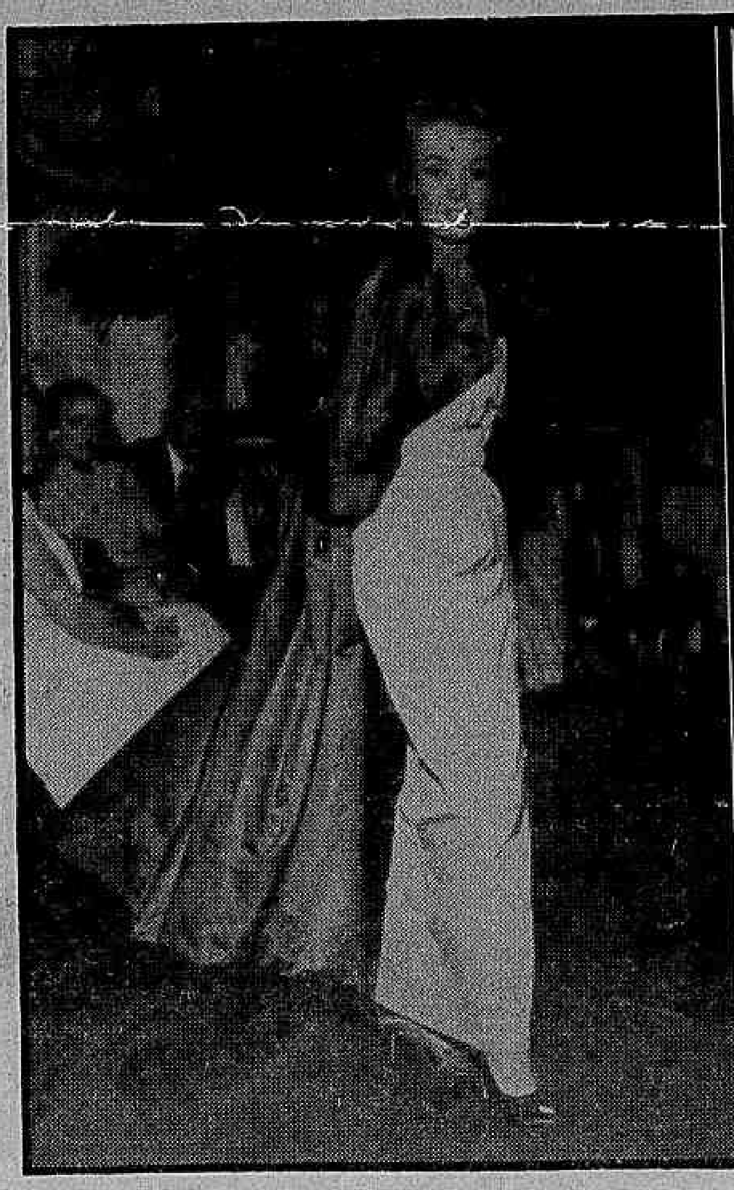

MODÊLO GRANDE GALA — Criação de Dior apresentado pela gentil srta. Maria Sônia Soares de Araújo (Miss Elegante Bangu). Vestido e manteau em cetim de sêda natural

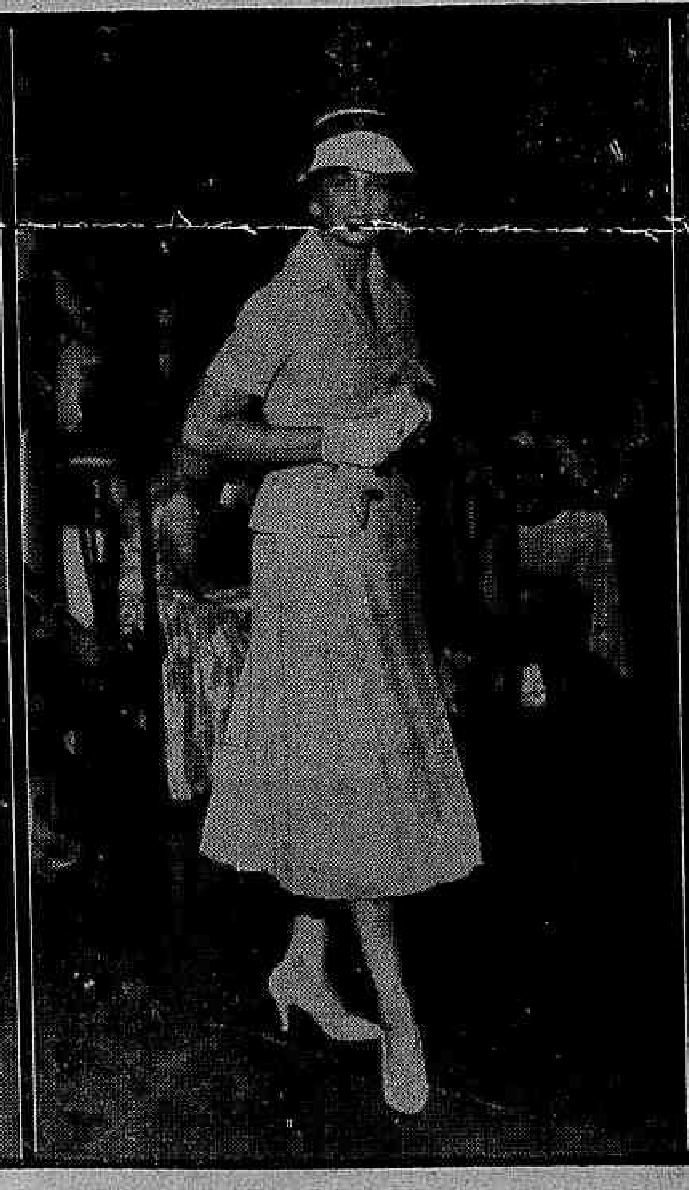

MODÊLO DIVINE — Criação de Balenciaga. Apresentada pela srta. Gilda Rodrigues Vieira. Vestido "deux piéces" em granité

MODÊLO GARDÊNIA — Criação de Maxane (boutique). Apresentado pela graciosa srta. Dayse de Aquino Corrêa. Vestido chemisier em cetim de algodão listrado

REGINA RECEBEU ONTEM

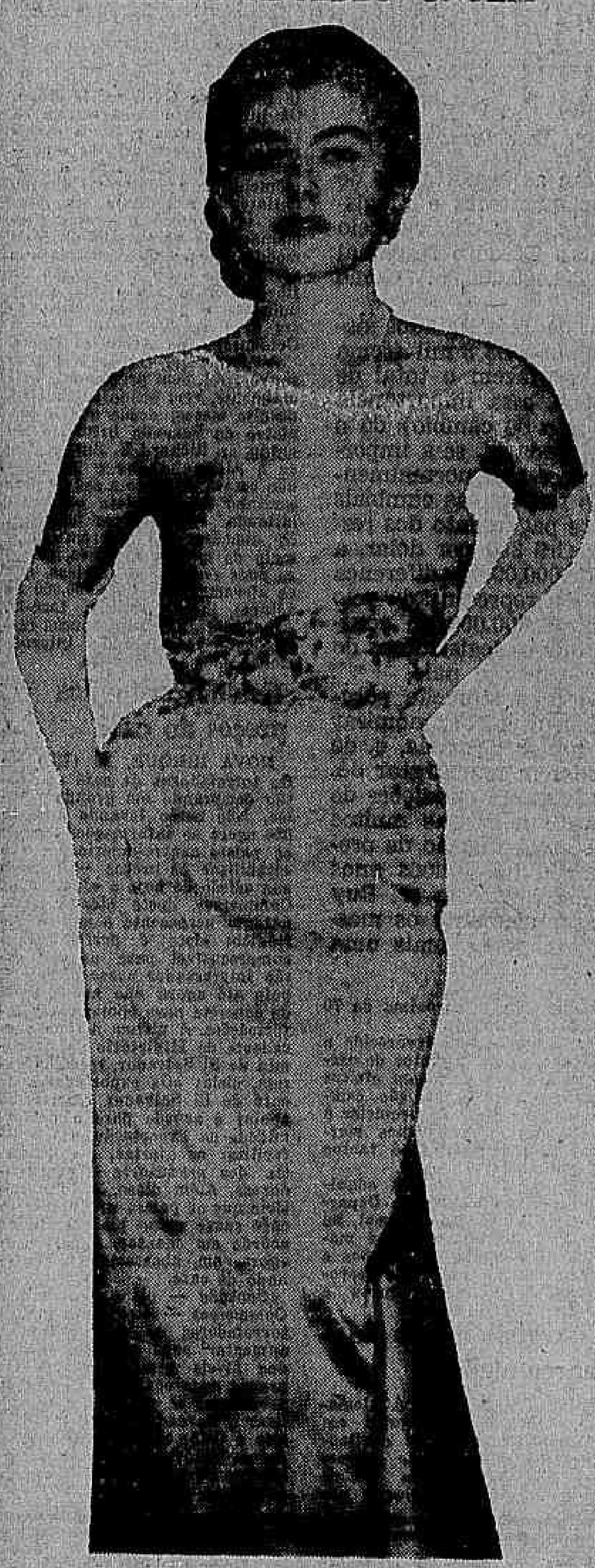

A elegante srta. Regina Maria de Davide — que aparece na foto — nos ofereceu ontem um simpático almôço em sua residência de Laranjeiras. Ticiana Saboia, New e Lew Cobra, Taciana Coutinho, alguns dos brotos presentes ao acontecimento.

Natal Dos Pobres O Tempo é Curto

Sociedade — Ivan Pouchard

"BONJOUR", meus amigos. O Natal já vem chegando e eu me sinto, assim, alegre como a iluminação colorida das árvores da nossa maravilhosa cidade. As "mamães" andam de um lado para outro procurando nas vitrinas os artigos indispensáveis para a tradicional e familiar mesa natalina. Tudo passa a ser formidável nos dias que antecedem a chegada do barbudo e gorducho "Papai Noel"; até mesmo os preços dos presentes necessários na "Noite Feliz". Entretanto, muitas são as "mamães" que ficam apenas apreciando os preços e os presentes das bem decoradas vitrinas comerciais. O dinheiro é curto. E é no nome dessas "mamães" que renovo o apelo que fiz a vocês: mandem aqui para a redação do D.C. no meu nome, brinquedos, castanhas, nozes e avelãs; para que no dia 22 possamos oferecer um sorridente Natal para os filhos dessas "mamães" que ficam a olhar de longe os preços das lojas.

HOJE eu fico por aqui mesmo. Falta tempo e, principalmente, graça nas letras da crônica que domina o meu pensamento neste momento. Tchau. (Preciso conhecer a bonita srta. Ivani Fontan Dutra).

Notas da Temporada

Artes — Antonio Bento

DE PARIS, o pintor Antônio Bandeira, expondo êste mês na "Galerie Eduard Loeb", envia-nos um convite para o "vernissage", com êste bilhete: "A exposição vai indo e ficará aberta durante todo o mês de dezembro. A de Nova York durante todo o mês de janeiro próximo. Aproveito a oportunidade para abraçar todo o pessoal do DIARIO CARIOCA. Com um grande abraço do Bandeira".

O artista está vivendo em Paris exclusivamente da venda de seus quadros a óleo e guaches. Endereço de seu atelier: Rue Durantin, 52 — Paris 18éme".

* * *

ABRE-SE hoje, às 18 hoje, às 18 horas, no Museu de Arte Moderna do Rio de Janeiro, a 5.ª Exposição de Pintura Infantil do curso de Ivan Serpa. Encontram-se igualmente, no museu, cartões de Natal, feitos por alguns pintores modernos.

* * *

TAMBÉM sôbre motivos do Natal, está aberta, na Galeria IBEU, à Rua Senador Vergueiro n. 104, uma mostra de cartões, arranjos para mesas e cerâmicas de autoria de Vera Tormenta, Misabel Pedrosa e Regina Joppert.

* * *

FOI UMA estréia feliz a do tenor Mário Marcos (vindo de Belo Horizonte) na ópera "Palhaços", cantada por artistas do Municipal, no Teatro Armando Gonzaga, em Marechal Hermes. Possui uma bela voz, que logo conquistou as simpatias da platéia.

* * *

APESAR de considerar-se fora de forma, Maria Angélica dançou bem o solo que lhe foi distribuído, no espetáculo de "ballet" realizado no Teatro Armando Gonzaga. Sua volta ao Municipal deve-se a insistentes pedidos de Murilo Miranda. O Corpo de Baile dêsse Teatro readquiriu, dêsse modo, uma bailarina clássica de grande talento, comprovado através de brilhante *journée* internacional, ao lado de Colette Marchand, no conjunto de artistas reunido pelo empresário Paul Szillard e exibido nos Estados Unidos e no Japão.

* * *

NA SE'RIE de recitais promovida pela União dos Músicos do Brasil, em combinação com a PRA-2, Ivy Improta dará um concêrto no próximo domingo, às 10 horas, no auditório do Ministério da Educação e Cultura. A talentosa pianista tocará, entre outros números, um "Ponteio" (1.ª audição) que lhe foi dedicado pelo compositor Camargo Guarnieri.

* * *

CONCEIÇÃO Areal dará hoje, às 17,30 horas, um concerto no "Foyer" do Teatro Municipal. A jovem artista já realizou recitais na Escola N. de Música na ABI e no Conservatório Brasileiro de Música, tendo também atuado como solista da CSB, sob a regência de Eleazar de Carvalho.

No programa, canções de Purcell, Arne, Rameau, Sarti, Legrenzi, Scarlatti, Mozart, Schumann, Cesar Franck, Fauré, Duparc, A. Georges, Granados, O. Maul, F. Mignone, L. Fernandes, B. Britten, L. Ronald.

Ao piano, Marçal Romero.

Ingressos mediante convites, sendo encontrados na Secretaria do Teatro Municipal.

* * *

POR MOTIVOS de ordem técnica, o Concêrto Sinfônico Beneficente, que estava marcado para amanhã, sexta-feira, dia 14, fica adiado, "sine die". Êste Concêrto, seria realizado, em caráter beneficente, em prol dos humanitários objetivos da "Campanha Brasileira de Educação", e das "Pioneiras Sociais".

TEATRO INFANTIL

Na foto, o "Diniz", Germano Filho, a "Princeza" Maria Helena e a "Rainha" Elida Marelli, numa cena da peça "Os Cabelos Encantados", apresentada domingo último na "Vesperal Trol — Grande Teatro Infantil", às 14 horas, na TV Tupi (canal 6)

Coisas Muito o-lá-lá

Rádio — Ricardo Galeno

1 RGE — Resistência, Garantia e Encantamento. Sim. Os discos RGE são do rebirbo a malho nesta praça de tantos discos. Material de primeira, técnica apuradíssima, constituem, realmente, o que dizem as suas iniciais: resistência, garantia, e encantamento. Garantia, porque a gente entra na loja, compra o bicho e sabe perfeitamente que não haverá chiados, toc-toc desagradável e perigo de empenação; resistência, porque a gente coloca o bicho no prato metálico, arranca-lhe a voz ou o acompanhamento orquestral e não há desgastes, que se caracterizam pela brancura da face muitas e muitas vêzes acariciada pela agulha; encantamento, porque as vozes do cast da RGE são as melhores e as mais bossas novas, as orquestras funcionam grande dentro de arranjos assim do topete do maestro Rafael Puglieli — o louco, e sucede, também, Mayza Matarazzo. E, já que falei em Mayza Matarazzo, volto ao excelente tema cantante com grande prazer para lembrar aos senhores discófilos que o LP da moça (Convite para Ouvir Mayza) está decididamente à venda e que todos podem comprá-lo sem sustos e sem receios. A cantora é nova, na verdade, mas é melhor que muito medalhão que anda por aí a passar uma classe hipotética e a qualidade geral do disco muito ô-lá-lá!

* * *

2 A presença simpática de Paulo Roberto é uma coisa também muito ô-lá-lá. Trata-se de um sujeito de Rádio que não é radiofônico (radiofônico é todo sujeito que trabalha em Rádio e assina o nome com o auxílio da língua) e que conversa temas inteligentes.

* * *

3 Outra coisa ô-lá-lá: Elizete Cardoso. Eu pergunto a vocês: em matéria de mulatice aguda tem coisa igual a Elizete? No duro que não tem.

* * *

4 Ô-lá-lá vai ser a eleição de Francisco Anísio para melhor produtor humorístico de 56. Vocês vão ver.

* * *

5 Que coisa ô-lá-lá é Golias (Nacional de São Paulo) fazendo graça! O rapaz é humorista até debaixo dágua e, neste Rio de Janeiro, tão bom, tão brasileiro, seria o mesmo sucesso paulista.

* * *

6 São Paulo é celeiro de coisas ô-lá-lá. Cacilda Lanuza, por exemplo. Existe coisa igual em voz, em cadência de andar e gestos morenos? Positivamente, não existe. Cacilda é um caso muito sério com sotaque pernambucano.

* * *

7 Outra coisa ô-lá-lá de São Paulo: a interpretação do milionário Roberto Luna, mais conhecido por "Chenile".

* * *

8 Voltando ao Rio, registro esta coisa igualmente ô-lá-lá de todos os dias: a elegância do senhor Francisco Abreu.

* * *

9 E mais: o novo penteado da cantora Lana Bitencourt, a felicidade da Rainha Geny a quase naturalização egípcia do meu querido "Ouvinte Desconhecido" e a batata reeleição de Nancy Wanderley como melhor radioatriz cômica do Rádio.

* * *

10 Finalizando esta arenga apressada e com a barba por fazer, devo dizer que continua muito ô-lá-lá o mineiro Presidente.

TV — Murillo Neri

Ídolos

DIA 14 de janeiro, José Maria Scassa reunirá, num grande programa, todos aqueles que participaram em "Idodos de todos os tempos", durante o ano de 56. Scassa está inclusive preparando um "rabagalo" para comemorar o primeiro aniversário de seu programa.

Heloisa Helena

EM PLENA Av. Graça Aranha, de camisa estampada cheia de palmeiras e flores (na certa um presente enviado por Helô), Paulo Magalhães me garantiu que Heloisa Helena não estará de volta para o Natal e não sabe ainda quando regressará a querida estrêla, uma vez que ela está participando de um filme de longa metragem, em Hollywood.

"Grande Teatro"

FABULOSA interpretação da dupla Natália Thinberg-Ítalo Rossi em "O Professor Klenow", traduzida por Renato Alvim. Foi realmente grandioso o desempenho dramático de Ítalo no papel do horroroso e egoísta professor que consegue prender a seu lado a mulher que amava desesperadamente, embora soubesse que seu coração pertencia a outro homem. Sérgio Britto e Elida Marelli, embora em papéis secundários, completaram o ótimo elenco do "Grande Teatro" da Tupi.

Uma bomba vai estourar

FUI "oficialmente" informado de que os artistas da Rádio Nacional poderão apresentar-se em qualquer programa das duas estações de televisão do Rio, desde que o mesmo programa seja transmitido em cadeia pelas ondas da Rádio Nacional. Para que vocês compreendam melhor, o negócio é o seguinte: — suponhamos que interesse ao patrocinador seja transmitido pela Tupi o programa "Balança mas não cai". A equipe artística do referido programa se transferirá para os estúdios do canal 6 e de lá então apresentará o programa, sendo o mesmo irradiado pela Nacional. Com a crise de horários vagos na Televisão Tupi, (atualmente existe fila de patrocinador à espera de vez) quem vai lucrar com tudo isso é a TV-Rio. Se a turma do canal 13 não aproveitar essa chance para melhorar sua programação, nunca mais... Aí está, Floriano Faissal, o ensêjo de você realizar seu grande sonho: "fazer televisão".

'Nossa Vida Com Papai'

Astrologia — Mirakoff

Hoje, 13 — Júpiter entra de manhã em Libra. De manhã, pode pedir favores como também, iniciar viagem.

ACONTECERA HOJE AO LEITOR:

Seguem-se as possibilidades felizes ou não de hoje, com horas e números razoáveis para todos os leitores nascidos em quaisquer dia, mês e ano dos seguintes períodos:

PARA OS NASCIDOS:

ENTRE 22 DE DEZEMBRO E 20 DE JANEIRO:
Versatilidade, apreensões e negócios insolúveis e dificuldades financeiras. 14, 16 e 18; 14, 16 e 81. (horas e números).

ENTRE 21 DE JANEIRO E 18 DE FEVEREIRO
Dúvida, vacilação inconstância, confusão psíquica e perigo de rompimento de amizades 5, 6 e 9; 32, 34 e 35 (horas e números).

ENTRE 19 DE FEVEREIRO E 20 DE MARÇO
Manhã promissora, com realizações de pequena monta; a tarde será duvidosa. 10, 11 e 12; 19, 20 e 21. (horas e números).

ENTRE 21 DE MARÇO E 20 DE ABRIL
E' preciso não ter indecisões, porque a tibieza poderá ser prejudicial. 13, 15 e 16. 22, 24 e 21. (horas e números).

ENTRE 21 DE ABRIL E 20 DE MAIO
Probabilidades de ... de cabeça e indisposição 8, 18 e 19; 26, 27 e 28. (horas e números)

ENTRE 21 DE MAIO E 20 DE JUNHO
Pequenas possibilidades sociais. Saúde abalada com dificuldades respiratórias 20, 21 e 22; 33, 43 e 58. (horas e números).

ENTRE 21 DE JUNHO E 22 DE JULHO
Recebimentos, notícias agradáveis e projetos grandiosos. 1, 2 e 3; 10, 20 e 30. (horas e números).

ENTRE 23 DE JULHO E 20 DE AGÔSTO
Dia vitorioso, com lucros e proteção de amigos influentes. 10, 23 e 24; 37, 41 e 51 (horas e números).

ENTRE 21 DE AGOSTO E 22 DE SETEMBRO
Incertezas e hesitações. A noite será melhor. 20, 21 e 22; 123, 537 e 627 (horas e números).

ENTRE 23 DE SETEMBRO E 20 DE OUTUBRO
Dia de maus presságios. Negócios periclitantes e encontros desagradáveis. 1, 17 e 23; 24, 48 e 50. (horas e numeros)

ENTRE 21 DE OUTUBRO E 22 DE NOVEMBRO
Desastres sentimentais e apreensões. 8, 17 e 18, 14, 54 e 64. (horas e números).

ENTRE 23 DE NOVEMBRO E 21 DE DEZEMBRO
Possibilidades felizes de novas amizades Disposição aventureira. Persistência de propósito. 14, 16 e 18; 14, 23 e 34. (horas e números)

Teatro — Francisco Pereira da Silva

HOJE "AVANT-PREMIE'RE" DE "NOSSA VIDA COM PAPAI" — Para os sócios e convidados da Sociedade Teatro de Arte, será realizada hoje, às 21 horas, no Ginástico, a *avant-première* de "Nossa Vida Com Papai", comédia de Lindsay e Crouse, em tradução de R. Magalhães Júnior, e com Fregolente e Fernanda Montenegro à frente de um grande elenco dirigido por Giannni Ratto.

* * *

O TEATRO DE ARENA NO RIO — Por iniciativa da Sociedade Teatro de Arte, a Companhia do Teatro de Arena, de São Paulo, virá ao Rio no próximo dia 18, para apresentar nos salões do Rio de Janeiro Country Club a peça em três atos de John Steinbeck, "Ratos e Homens", em tradução de Brutus Pedreira. Essa importante realização teatral que tantos elogios recebeu da crítica e do público paulistas tem como diretor Augusto Boal, e como principais intérpretes Gianfrancesco Guarnieri, José Serber, Nilo Odalia, Taran Dach, Salomão Gus, Geraldo Ferraz, Riva Nimitz, Nelo Pinheiro, Sérgio Rosa e Milton Gonçalves. Com êsse espetáculo do Teatro de Arena a STA encerra sua temporada teatral do corrente ano.

* * *

A COMPANHIA de Comédia Odilon Azevedo, em rápida temporada no Teatro Municipal de Niterói, apresenta hoje e amanhã o original de Pedro Bloch, "Irene", com dona Conchita de Moraes.

* * *

TEATRO NA ITÁLIA — O Prêmio Riccione — Foram proclamados os vencedores, para 1956, do prêmio teatral Riccione, o mais importante que existe na Itália para obras de literatura dramática. O primeiro prêmio, de 500 mil liras, coube a Massimo Binazzi, por sua peça "Gli estranei". O segundo (250 mil liras) foi conseguido por Mário Pensa com a peça "Riconoscenti posero"; o terceiro (150 mil liras), por Aldo Nicolai, com "La stagione delle albicoche", o quarto por Giampaolo Callegari, com "Morte di un borghese galantuomo" e o quinto com Altio Valdarnini, com "Amleto".

* * *

A ITÁLIA E A CONVENÇÃO de Genebra para o direito autoral — Mediante ratificação com lei da República, entrou em vigor também na Itália a nova Convenção universal sôbre o direito de autor, estipulada em Genebra, no ano de 1952, com a finalidade declarada de "assegurar o respeito dos direitos da pessoa humana e favorecer o desenvolvimento das ciências, letras e artes". Uma comissão executiva de doze membros, um deles italiano, terá a seu cargo o estudo dos problemas decorrentes da aplicação da Convenção e das modificações que se tornem necessárias propor aos governos dos países firmatórios. (Serviço de Informações do Centro Cultural Brasil-Itália).

MARIA DA PENHA NA CULTURA ARTÍSTICA DE NITERÓI

No próximo dia 19, quarta-feira, às 21 horas a pianista Maria da Penha dará, no Teatro Municipal de Niterói, um recital para o quadro social da Cultura Artística local. Seu recente recital no Teatro Copacabana constituiu um sucesso, sendo muito elogiada a pianista que obteve boa colocação no "Concurso Internacional Busone" de 1955, na Itália

Registro

ANIVERSARIOS

FAZEM ANOS HOJE:

SENHORES:

Juiz Faustino do Nascimento, engenheiro Adolfo Carneiro, prof. Oscar Fontenele, comandante Carlos Paraguassu de Sá, Mozart da Gama, Bento Barros Pimentel, João de Campos Braga Filho, Augusto Bastos, Nilton Filhagosa, Mário Ferreira, Umberto Olegário Dantas, Napoleão de Brito, Maurício Cunha, Nero de Macedo Carvalho, Euclides Francisco de Paula, Aloísio Novis, médico, Hugo de Araújo Faria, dr. Júlio César Covelo, dr. Jaime Pereira Nunes.

— Faz anos hoje o sr. Aloísio Vinagre que, por tal motivo, receberá seus amigos em sua residência.

— Passou ontem o aniversário do jovem Luís Eduardo de Oliveira Nascimento, que completou 15 anos, filho da sra. D. Maria Emília Oliveira Nascimento e do tenente-coronel Dionísio Maciel do Nascimento Júnior.

SENHORAS:

Ida Lôbo de Brito, Maria da Conceição Gomes de Sousa, Herclilia Cordeiro Paiva, Hildete Faria, Emerenciana Esteves das Dores, Maria Luiza Margano Coelho, Lídia Cardoso Fontes.

CASAMENTOS

— Está marcada para às 11 horas, do próximo dia 15, na Basílica de N. Sra. Aparecida do Norte, em São Paulo, a cerimônia religiosa do casamento da srta. Yara Ribeiro, filha da viúva Américo Ribeiro, com o sr. João Francisco da Rocha, figura de destaque nos meios hoteleiros desta Capital, antigo concessionário do restaurante da A.B.I.

— Casa-se no dia 29 do corrente, com a srta. Cely, filha da sra. Jandira Silva, o sr. Hugo Martins, sobrinho da sra. Odete Martins e funcionário do Departamento do Pessoal, da ABI. A cerimônia religiosa será efetuada às 18 horas, na matriz do Sagrado Coração de Jesus, ... Rua Benjamin Constant, onde os noivos receberão cumprimentos.

— Realiza-se hoje, às 16 horas, na Igreja do Divino Salvador, na Rua Divino Salvador, Piedade, a cerimônia do enlace matrimonial da srta. Zoni Gonçalves da Rocha, filha do sr. Anísio da Silva Rocha e sua espôsa, sra. Lira Gonçalves Rocha, com o sr. Milton Monteiro, filho do casal Eduardo Monteiro, e da sra. Branca Borges Monteiro. Servirão como padrinhos dos noivos o sr. Edgard Monteiro Machado e sua espôsa sra. Conceição Monteiro Machado.

FESTAS

O Departamento Recreativo do Clube de Aeronáutica, programou e fará realizar no próximo sábado, dia 15, mais uma agradável "Boite-Show", na qual apresentará a Cia. de Teatro de Silveira Sampaio e Teófilo Vasconcelos num grande espetáculo musical. Nessa "Boite" será comemorado mais um aniversário da turma de aspirantes de 1945. A Diretoria comunica aos senhores associados que as reservas de mesas poderão ser feitas a partir de hoje, das 9 horas em diante pelo tel.: 42-0913.

DR. FRANCISCO EDUARDO DE PAULA MACHADO

Faz anos hoje o dr. Francisco Eduardo de Paula Machado, vice-presidente do Jockey Club Brasileiro, e com os seus irmãos, proprietário dos Haras São José e Expeditus. Figura marcante em nossa sociedade, tal a fidalguia de trato e correção de maneiras, tem o aniversariante em seu derredor as figuras de maior destaque no escól de nossa sociedade. Em quem esplendem tantos predicados, não se pode duvidar que, hoje, muitos sejam os cumprimentos de tôda a parte que receberá, e aos quais mui gostosamente nos associamos.

— Realiza-se amanhã, das 19,30 às 23 horas, na sede social da Associação dos Servidores Civis da Aeronáutica, (3.o andar do Aeroporto Santos Dumont), sua última reunião dançante de "Convívio Social" do corrente ano entre funcionários, sendo esta dedicada aos servidores da Diretoria do Pessoal da Aeronáutica. Para abrilhantar esta matinée quinzenal, o diretor social Aldo Torres contratou a famosa orquestra Panamount. Os convites e reservas de mesas encontram-se à disposição dos interessados, com os tesoureiros Causanilhas da (DP) e Godinho da (DM) ou com o diretor social na (DAC) pela manhã ou à noite com o sr. Narciso Gonçalo.

VIAJANTES

Acaba de chegar ao Rio o ilustre médico patrício dr. Rui Goiana, assistente da Faculdade Nacional de Medicina, que realizou uma viagem de estudos pelos centros médicos da Inglaterra e Alemanha, observando os progressos da clínica urológica.

HOMENAGENS

No próximo dia 20, às 15 horas, no Gabinete do Juiz de Menores, os funcionários efetivos e os Comissários de Menores vão prestar significativa homenagem ao titular daquele Juízo, dr. Luís Silvério da Rocha Lagoa.

— Amigos, companheiros de lutas turísticas consócios do Centro dos Excursionistas e jornalistas cariocas, promoverão uma homenagem a Idalício Manoel Oliveira Filho, amanhã, sexta-feira, às 20 horas, com um jantar na Casa da Suíça, na Rua Cândido Mendes, 157. A lista de adesões está no Centro dos Excursionistas, Av. Almirante Barroso, 2, 8.o pavimento, tel.: 22-8496.

SOLENIDADES

SOCIEDADE ITALIANA DE BENEFICENCIA E MUTUO SOCORRO — Comemorando o seu 102.o aniversário de fundação, a Sociedade Italiana de Beneficência e Mutuo Socorro fará realizar, no próximo dia 16, às 10 horas, missa em ação de graças na Igreja de São Francisco de Paula; às 15 horas, será inaugurado o Hospital Italiano, na Rua Marechal Jofre, 30. No domingo, às 20 horas, haverá sessão solene, na sede da Sociedade.

AUDIÇÕES

A Associação Cristã Feminina do Rio de Janeiro fará realizar amanhã, sexta-feira, às 21 horas, em sua sede, na Av. Franklin Roosevelt, 84, 10.o andar, a 17.ª Audição do Ciclo de Compositores e Poetas Brasileiros, participando do programa o poeta e intérprete, Pompílio Diniz.

ALMOÇOS

Professôres e funcionários da Escola Nacional de Música, da UB, oferecem à professôra Maestrina Joanídia Sodré, diretora daquele instituto de ensino superior um almôço, no dia 19, às 13,30 horas, no Ginástico Português.

MISSAS

Por alma da sra. Letícia da Rocha Pinto, saudosa espôsa do sr. Esmeraldo Rodrigues Pinto, será rezada hoje, quinta-feira, às 7,30 horas, na igreja de São José, no Engenho de Dentro missa de sétimo dia.

Um LP agradável

Gravações em Desfile — Alberto Rêgo

O "FESTIVAL de San Remo" foi iniciado em 1951 sob os auspícios do Serviço de Rádio da Itália e, desde então, vem sendo promovido anualmente com o caráter de concurso, do qual podem participar todos os compositores italianos pertencentes à Sociedade de Compositores. O julgamento é efetuado durante três noites consecutivas no "Casino Municipale", por um júri selecionado e, na última noite confere-se três prêmios aos números mais destacados, considerados, então, vencedores do Festival. Êste ano, o maestro George Melachrino, inglês de nascimento, porém, naturalizado americano, foi convidado para reger a Orquestra de San Remo durante o seu festival, no que, diga-se de passagem, alcançou extraordinário êxito. A boa notícia, no entanto, para os discófilos, é que a Odeon vai lançar amanhã um LP contendo dez músicas selecionadas durante aquelas festividades sob o título "George Melachrino Regendo a Orquestra do ... Festival de San Remo". As melodias são lindas, possuem excelentes arranjos e as execuções estão excelentes, principalmente em "Nota Per Nota"; "La Copa Fu", "E' Bello", "Perole e Musica" e "La Vita é un Paradiso di Bigie". Para os admiradores da música italiana, boa por excelência, êste LP é altamente recomendável.

Os discos mais tocados nos EE.UU.

OS DISCOS mais tocados de 1 de janeiro a 10 de novembro de 1956 nos Estados Unidos foram: "Rock and Roll Waltz", com Kay Starr em discos Victor e "No, Not Much", criação dos "Fours Lads", em discos Columbia. — A primeira, em vendagem, já ultrapassou os 3 milhões de discos vendidos.

Cauby vem ai

CAUBY Peixoto chegará ao Rio no dia 17 do corrente procedente dos Estados Unidos. O cantor brasileiro vem com a finalidade de passar o Natal com a sua família.

"La Femme"

Um dos melhores LPs de música estrangeira lançado no Brasil em 1956 foi "La Femme", gravado em Paris, com uma orquestra integrada por 40 músicos de primeira classe sob a direção do consagrado Frank Pourcell. Este LP de 12 polegadas, que reune 12 melodias de autoria do maestro Les Baxter, cada uma apresentando musicalmente as qualidades físicas dum ulher, vem acompanhado de um pequeno frasco de perfume. Tudo nele reflete bom gôsto. Achamos mesmo indispensável em uma boa discoteca.

"Sucessos Mocambo"

AS PESSOAS que adquirirem nas lojas especializadas os discos Mercury, Seeco e Mocambo receberão um talão numerado dando direito a concorrer na semana do Natal a 7 valiosos prêmios (televisão, geladeira, rádios, enceradeiras etc.) na TV-Tupi, no programa "Sucessos Mocambo".

Virão?

KITTY White, Bienvenido Granda e a Orquestra de Ralph Marterie, segundo informam, provàvelmente no primeiro semestre de 1957, estarão em nosso país, onde deverão se exibir em boites, rádio e televisão. 8

A BÔLSA FINA
Bôlsas, Malas, Pastas, Cintos, Carteiras, etc.
ACEITA-SE ENCOMENDAS E CONSERTOS
RUA DO ROSARIO, 97 — Esq. da Rua da Quitanda

bar FRISCO
Vis. de Inhaúma — Esq. Av. Rio Branco

CASTANHO OU PRETO
ÁGUA JAVA
Para tingir os cabelos discretamente

INTERESSA
À MULHER ELEGANTE
FINALMENTE NO RIO!
MADAME A. F. DUVAL
"It" e "Elegância"
Alta costura — Finas confecções — Saias — Blusas — Vestidos e Chapéus — Figurinos: Londres — Nova York — Roma e Paris
VISITE
MADAME DUVAL
MODISTA EUROPÉIA
ACEITA ENCOMENDAS COM URGÊNCIA
Rua Inhangá, 42 — 4º andar — Apt: 402
TELEFONE: 57-3612 — COPACABANA

CARTAZ

TEATROS

CARLOS GOMES — 22-7581.
COPACABANA — 58-1818 — "Cheri": às 21.30. Vesp. às quintas, sábados e domingos às 16.
DULCINA — 32-5817.
FOLIES — 27-8216.
GLÓRIA — 22-9146.
GINÁSTICO — 42-4096.
JARDEL — 27-8712.
JOÃO CAETANO — 43-4276 — "Kalanag"; às 21 horas; Vesperais às quintas, sábados e domingos, às 16 horas.
MUNICIPAL — 42-3103.
MADUREIRA — "Você Não Gosta", 21 horas. Vesp. às quintas, sábados e domingos, às 16 horas.
RECREIO — 22-3164 — "Botando prá Jambrar", às 20 e 22 horas, vesp. às quintas, sábados e domingos às 16 horas.
REPÚBLICA — 22-0372.
RIVAL — 22-2721 — "Os Dois Maridos de Madame": às 21 horas. Em vesp. às quintas, sábados e domingos a peça infantil "A Menina Sem Nome".
SERRADOR — 42-6442 — "Quem Comeu Foi Pai Adão": às 20 e 22 horas. Vesperais às quintas, sábados e domingos às 16 horas.
TABLADO — 26-4555 — "Chapeuzinho Vermelho": em vesp. aos sábados e domingos.
TEATRO DE BOLSO — 22-3122 — "Belo Indiferente" e "Prima Donna", às 21 horas; aos sábados às 20 e 22 horas; vesp. aos domingos às 16 horas.
TEATRO MAISON DE FRANCE — "O Dilema do Médico": às 21 horas; vesp. aos sábados e domingos às 16 horas; segundas e terças-feiras descanso da Companhia.
TIJUCA — "Lotária": às 21 horas; Vesperais às quintas, sábados e domingos às 16 horas.

CINEMAS

Os lancamentos

NUNCA FUI SANTA (Bus Stop) — Cinemascópio — em cores DeLuxe — dirigido por Joshua Logan, com Marilyn Monroe, e Dom Murray — Comédia, quem os conta a história de um "cow-boy", que chegando a primeira vez na cidade, vai até a Broadway num cabaré e se apaixona por uma cantora que sonha ir para Hollywood. PALÁCIO, ROXY, MADRI, SANTA ALICE e MARACANÃ (horário normal).

ILHA DO INFERNO (Hell's Island) — Vistavision — Tecnicolor — dirigido por Phol Karlson, com John Payne, Mary Murphy e Francisc L. Sullivan. Aventura dramática passada numa pequena ilha primitiva em tôrno de uma mulher bela e ambiciosa, e dois aventureiros que sabiam aproveitar os momentos que a vida lhes oferecia. PATHÉ (a partir do meio-dia), AZTECA, CARUSO (Copacabana), MELLO, MAUÁ, NACIONAL, PARATODOS, IRIS, REGENCIA, SANTO AFONSO, RIO BRANCO, GUARACY (horário normal). Impróprio até 10 anos.

HONRA A UM HOMEM MAU (Tribute to a Bad Man) — Cinemascópio — Eastmancolor — dirigido por Sam Zimbalist, com James Cagney, Irene Papas e Stephen McNally. Western no Wyoming, apresentando-nos um poderoso e despótico fazendeiro, que impõe sua própria lei aos que o cercam, e de uma mulher por êle tirada de um cabaré, que fica horrorizada com as ordens de seu patrão ou as violências que faz com suas próprias mãos. METRO-PASSEIO (12 — 2 — 4 — 6 — 8 e 10 horas) — METRO-COPACABANA e METRO-TIJUCA (horário normal).

A BELA E O GATO (Touch and Go) — Inglês — Tecnicolor — dirigido por Michael Truman, com Jack Hawkins, Margaret Johnston e Roland Gulver. Comédia em tôrno da vida passada com uma família inglesa, em que o chefe, depois de pedir demissão do emprêgo resolve mudar-se para a Austrália. IMPÉRIO, AMÉRICA, COPACABANA, ABOLIÇÃO, PIRAJÁ (horário 2 — 3.40 — 5.20 — 7 — 8.40 e 10.20 horas).

MABROUKA (The Black Tent) — Inglês — Vistavision — Tecnicolor — dirigido por Brian Desmond Horst, com Anthony Steel, Donald Sinden e Anna Maria Sandri. História desenrolada no Norte da África, nos meados de 1942, na vida de um capitão do Exército inglês, dado como desaparecido e mais tarde como morto, tendo posteriormente aparecido, tal como fantasma, um cheque, sem data e no valor de 100 libras, assinado pelo capitão. SÃO LUIZ, REX, RIAN, LEBLON, CARIOCA (horário normal). Impróprio até 10 anos.

TEIA DE SABOTAGEM (High Treason) — Inglês — dirigido por Roy Boulting, com Liam Redmond, Kenneth Griffith e Patrick Doonan. — Drama passado nas docas de Londres, com a explosão de um navio e alguns assassinatos misteriosos. Com sinais de sabotagem entram imediatamente em serviço contra os elementos perturbadores da ordem pública, a Scotland Yard e o Intelligence Service. — VITÓRIA, IPANEMA, MEM DE SÁ, e AVENIDA, (horário normal). Impróprio até 14 anos.

MULHERES FUGITIVAS (A Town Like Alice) — Inglês — dirigido por Jack Lee, com Virginia McKena, Peter Finch, e Maureen Swanson. Drama de guerra, com mulheres inglesas fugindo dos japoneses na Malásia, onde uma delas se apaixona por um australiano que está na mesma situação. ODEON, BOTAFOGO, ALASKA, BONSUCESSO, MIRAMAR e CAPITÓLIO (Petrópolis). (Horário 2 — 3.40 — 5.20 — 7 — 8.40 e 10.20 horas) — Impróprio até 18 anos.

A TÔRRE DO PRAZER (La Tour de Nesle) — Franco-italiano — Gevacolor — dirigido por Abel Gance, com Silvana Pampanini, Pierre Brasseur e Lia de Leo. Conta-nos a história de Margarida de Bolonha e suas irmãs, das noites em que passavam com seus amantes na Tôrre de Nesle, e que na manhã seguinte, mandavam assassiná-los. — RIVOLI, PRESIDENTE, AR-PALÁCIO, IMPERATOR, COLISEU, PALÁCIO HIGIENÓPOLIS e CASSINO (Icaraí). (Horário Normal) — Impróprio até 18 anos.

TORREANI (Torreani) — Alemão — dirigido por Gustav Frohlich, com Inge Landgut, Lisa Stammer e o próprio diretor. Drama passado em tôrno de um teatro de variedades, entre o proprietário que se acha prêso e deixa seu amigo falsificar a identidade para a dêle, e tomar conta do negócio, de uma bailarina cuja mãe, torna-se assassina para não ver a filha casada com um "scroc". ALVORADA, MEIER, ORIENTE e PENHA. Horário normal. Impróprio até 10 anos.

Solicitamos aos srs. exibidores a gentileza de atualizarem as programações e mudanças de filmes escrevendo ou telefonando para Waldir Camargo — DC — Av. Rio Branco 25 — Tel.: 23-4643 das 15 às 17 horas.

Ei-la DE VOLTA! a sensacional...
MARILYN MONROE
A COMÉDIA MAIS DISCUTIDA DO ANO!
Nunca fui Santa
DON MURRAY
Direção JOSHUA LOGAN
BUS STOP
CinemaScope
HOJE
PALÁCIO
ROXY
MADRID
SANTA ALICE
MARACANÃ

UM ADORÁVEL E ESTRANHO VAGABUNDO E A MAIS LINDA E EXCÊNTRICA PROTETORA
MIROSLAVA
PEDRO INFANTE
Escola de VAGABUNDOS
BREVE! "COM QUEM ANDAM NOSSAS FILHAS" em MEXISCOPE
2ª FEIRA
RIVOLI
PRESIDENTE
ALVORADA
ROSÁRIO
MEIER
FLUMINENSE
ENG. DE DENTRO
PENHA
5ª FEIRA
VAZ LOBO
CATUMBI
STA. HELENA

Próximos LANÇAMENTOS

"O Grande Desconhecido" é um dos mais emocionantes dos filmes nacionais

"O Grande Desconhecido" é um dos mais emocionantes dos filmes nacionais, não obstante ser um semi-documentário filmado no sistema Walt Disney, em que os objetos são captados após um longo período de preparação. Assim o filme nos dá uma visão autêntica e pela primeira vez conseguida da selva brasileira, tão rica e colorida como a selva africana. Animais bravios, répteis gigantes, índios ainda não contaminados pela civilização, tudo foi captado pelas câmeras de potentes teleobjetivas da expedição Mario Civelli, que dirigiu êle próprio, num longo período de seis meses as tomadas de cenas. O filme apresentado em São Paulo foi premiado com meio milhão de cruzeiros e arrancou da crítica e do público os maiores aplausos de que tem notícia a platéia paulista.

Mario Civelli está no Rio, tratando do lançamento do seu grandioso filme, o que se dará em grande circuito sob a liderança do Azteca, na segunda-feira, dia 24 do corrente, numa apresentação de Livio Bruni.

"Taverna Maldita" em Cinemascope — Um notável elenco em ação!

O cenário é dos mais expressivos e nos leva até a era da Lei Sêca nos Estados Unidos. Boa música, boa história, bom elenco e boa direção é o que nos oferece "TAVERNA MALDITA" (Pete Kelly's Blues), qualquer coisa de diferente em matéria das diversões. Jack Webb dirige e aparece ao lado de Janet Leigh, Peggy Lee, Edmond O'Brien e um punhado de conjuntos do melhor talento. O Cinemascope "TAVERNA MALDITA" (Pete Kelly's Blues) será apresentado pela Warner Bros. segunda-feira nos cinemas Pathé — S. José — Eskye — Imperator — Coliseu — Ramos — Sta. Cecília — Oriente.

"A Lei do Sertão" vai impressionar pelo seu realismo e emoção

"A Lei do Sertão" que Antoninho Hossri acaba de realizar sob o mesmo espírito que o levou a dirigir o excelente "Da Terra Nasce o Ódio", será lançado na segunda-feira, dia 24, pela Rio Mar num circuito encabeçado pelo Pathé. Um filme como o atual, segundo a crítica paulista honraria qualquer cinema dos mais avançados. Realmente, "A Lei do Sertão" é de uma profundidade social altamente dirigida, uma movimentação extraordinária e conta uma história de amor e banditismo dos nossos sertões. Mas o filme não se limita a contar uma história de heroísmo e maldade, não, é história é um registro das condições em que vive o homem brasileiro fora do asfalto. Se os americanos mostram nos seus "western" como foi conseguida uma civilização a custo de suor e sangue, Antoninho Hossri nos mostra que a nossa civilização também está sendo conseguida ao preço de suor sangue e sofrimento.

Sempre AR CONDICIONADO PERFEITO
METRO COPACABANA
METRO PASSEIO
METRO TIJUCA
HOJE
JAMES CAGNEY
"HONRA A UM HOMEM MAU"
(TRIBUTE TO A BAD MAN)
CINEMASCOPE

HOTEL PHILIPP

TERESÓPOLIS — VÁRZEA

Férias — Week-end em n/hotel. — Volley — Ping-Pong — Play-Ground. — Cozinha internacional. Preços especiais para férias. Reservas pelo tel. 3060.

Teatros e Boites
Programa para sua Noite

TEATRO BRASILEIRO DE COMEDIA

No TEATRO GINÁSTICO
Av. Graça Aranha, 187 — Res. 42-4521
ESTRÉIA HOJE
às 21 horas
NOSSA VIDA COM PAPAI
de Howard Lindsay e Russel Crouse
Trad. R. Magalhães Jr.
FREGOLENTE — FERNANDA MONTENEGRO
Nathalia Timberg, Maria Helena, Carminha Brandão, Oscar Felipe, Sérgio Brito, Elísio de Albuquerque e Fernando Tôrres
Direção Gianni Ratto

WALTER PINTO
apresenta SUAS FOLIAS DE 1956
Botando pra Jambrar
no Recreio
ULTIMO MÊS!
HOJE ÀS 16, 20 E 22 HORAS — HOJE VESPERAL COM 60% DE ABATIMENTO

TEATRO COPACABANA
10 ANOS DE "OS ARTISTAS UNIDOS"
CHERI DE COLETTE
DIREÇÃO DE LUCA DE TENA
REAPARECIMENTO DE MORINEAU
Figurinos de Isabel Pons; executados por Lebeison Modas — Alfaiataria Victor e Tôrre Eifel — 3.º e último mês — Hoje, às 16 e 21 horas — na vesperal — Cr$ 60,00

TEATRO NACIONAL DE COMÉDIA

Do Serviço Nacional de Teatro do M. E. C.

O DILEMA DO MÉDICO

De Bernard Shaw — Trad. de R. Magalhães Jr.
Direção de Paulo Francis — Cenários e Figurinos de Athos Bulcão — Com Beatriz Veiga, Emílio de Matos, Grace Moema, Ivan Cândido, Jorge Levy, Labanca, Magalhães Graça, Maurício Shermann, Mitô Barroso, Napoleão Moniz Freire, Nelson Vaz, Paulo Navarro e Paulo Sarraceni

ATÉ 16 DE DEZEMBRO NO

TEATRO DA MAISON DE FRANCE

AV. ANTONIO CARLOS, 58

SAB. E DOM. VESP. A'S 16 HS. — HOJE A'S 21 HORAS

GRANDE NATAL

Ornamentações para casas comerciais e residenciais. A maior coleção de enfeites de NATAL de todos os tempos. Todas as fábricas. Preço de atacado no VAREJO

PAPELARIA AMÉRICA LTDA
Rua da Alfândega, 158 — 160 — (Esq. de Andradas)
e PAPELARIA ITATIAIA LTDA.
Av. Duque de Caxias, 113 — Caxias — Est. do Rio

MOLESTIAS SEXUAIS — IMPOTÊNCIA

NOS CASOS INDICADOS — CONSULTA Cr$ 30,00
Tratamento pela hormonioterapia e alta frequência específica da velhice precoce da função sexual no homem e na mulher, irritabilidade, fadiga e insônia, nos casos indicados. Enfermagem a cargo de técnico e profissional diplomado.

CLINICA DR. SANTOS DIAS
RUA SÃO JOSÉ, 50 — 9.º andar — Conjunto 908 — TEL. 52-6650
Horário: diàriamente, das 14 às 19 horas.

Fim da temporada — Últimos 15 dias
JOÃO CAETANO
SENSACIONAL
KALANAG
SIM SALA BIM
GLORIA DE VOS
HOJE ÀS 16 HORAS — VESPERAL COM PREÇOS REDUZIDOS
À NOITE SESSÃO ÚNICA ÀS 21 HORAS

TELE-KING DE 21"
Vende-se novo, na embalagem original, com garantia e instalado com duas antenas — Preço Cr$ 37.000,00 à vista — Rua Ramalho Ortigão, 12 — sobreloja.

Música que encanta, delicia e faz sonhar...

música que vibra em acordes belos e sonoros nos pianos da
CASA MILTON
Especializada em pianos desde 1925
Rua Mariz e Barros, 920
Tel.: 28-4413 — RIO

HISTÓRIA ÍNTIMA DE UMA PÉRFIDA MULHER...
ANNE BAXTER
STERLING HAYDEN
em
SÊDE de PAIXÃO
SUPERSCOPE

2ª FEIRA
AZTECA
IRIS
CARUSO
RIO BRANCO
NACIONAL
PARATODOS
STO AFONSO
RAMOS
PARAISO
SÃO PEDRO

PÉROLAS CULTIVADAS LEGÍTIMAS
Colares de pérolas e pérolas soltas, grande sortimento, importação direta a preços baratos
Av. RIO BRANCO, 173 - 4.º and.

PATHÉ
AZTECA
CARUSO COPACABANA
MELLO
MAUÁ
NACIONAL
PARATODOS
GUARACY
REGENCIA
IRIS
STO AFONSO
RIO BRANCO
A FÚRIA DOS TRÓPICOS NUM ELETRISANTE DRAMA DE AMOR E ÓDIO!
HOJE
ILHA DO INFERNO
IMPRÓPRIO PARA CRIANÇAS ATÉ 10 ANOS — "HELL'S ISLAND"
CÔRES POR TECHNICOLOR
JOHN PAYNE • MARY MURPHY
VISTAVISION
FILME DA PARAMOUNT

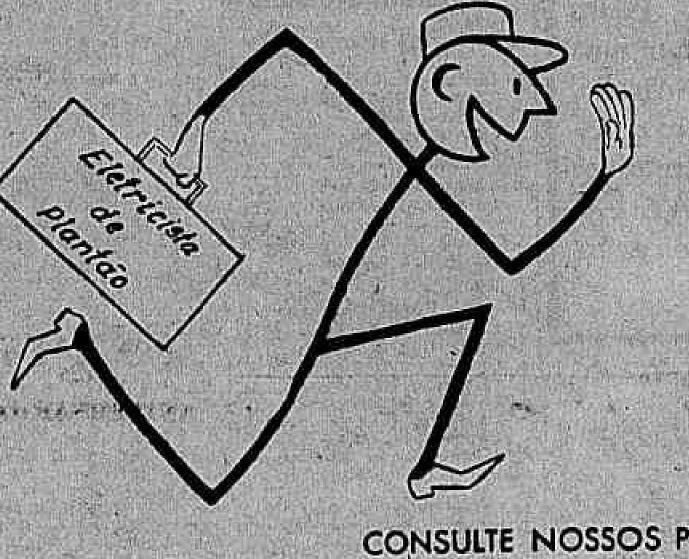

A QUALQUER HORA
NOITE E DIA

as firmas abaixo indicadas atenderão a consertos na instalação elétrica interna de sua residência, inclusive troca de fusíveis.

CONSULTE NOSSOS PREÇOS

LEME
ELETRO-WACUM
R. Ronald Carvalho, 236-A
Telefones: 46-9035 ★ 36-0537 ▲

COPACABANA
Posto 2
ELETRO-WACUM
R. Ronald Carvalho, 236-A
Telefones: 46-9035 ★ 36-0537 ▲

Posto 4
(Inclusive Bairro Peixoto-Tunel Velho)
BOMBEIRO HIDR. STA. MARIA
R. Siqueira Campos, 120
Telefone: 37-4541

Posto 6
ELECTRO-COIMBRA
R. Francisco Sá, 15
Telefones: 47-1737 ★ 26-1931 ▲

IPANEMA
CASA HIDRO-ELÉTRICA
R. Visconde de Pirajá, 276
Telefones: 27-5346 ★ 27-0517 ★ 27-0517 ▲

LEBLON
HIDRO-ELÉTRICA LEBLON
Rua Cupertino Durão, 84-A
Telefones: 27-9636 ★ 27-0517 ▲

AUTO-PEÇAS LEBLON
(Eletricista RUY)
R. Gen. Venâncio Flôres, 550-C
Telefones: 27-9165 ★ 47-5875 ▲

GÁVEA
AUTO-PEÇAS LEBLON
(Eletricista RUY)
R. Gen. Venâncio Flores, 550-C
Telefones: 27-9165 ★ 47-5875 ▲

JARDIM BOTÂNICO
A BOMBA ELÉTRICA
R. Vol. da Pátria, 265-A
Telefones: 26-0465 ★ 57-6115 ▲

BOTAFOGO
A BOMBA ELÉTRICA
R. Vol. da Pátria, 265-A
Telefones: 26-0465 ★ 57 6115 ▲

★ Dias Úteis (Das 8 às 19 horas)
▲ Domingos, Feriados e plantão noturno

CENTRO

CAPITÓLIO — 42-6788 — "Sessões Passatempo".
CATUMBI — 38-1081.
CINEAC TRIANON — 42-6024 — "Sessões Passatempo".
COLONIAL — 42-8512.
ESTÁCIO DE SÁ — 32-2923 — "O Laço do Carrasco".
FLORIANO — 43-9074 — "O Tirano da Fronteira".
IDEAL — 42-1281 — "Vítima da Traição" e "Matando de Emboscada".
IMPÉRIO — "A Bela e o Gato".
IRIS — "A Ilha do Inferno".
MARROCOS — 22-7979 — "A Grande Paixão" e "Vila da Esperança".
MEM DE SÁ — 42-2322 — "Teia de Sabotagem".
METRO PASSEIO — 22-6141 — "Honra a um Homem Mau".
ODEON — 22-1508 — "Mulheres Fugitivas".
OLIMPIA — 42-4983 — Em obras.
PATHÉ — 32-7995 — "Ilha do Inferno".
PALÁCIO — 22-0838 — "Nunca Fui Santa".
PRIMOR — 42-6681 — "Sangue Selvagem".
PRESIDENTE — 42-7128 — "Tôrre do Prazer".
PLAZA — 22-1097 — "Sangue de Bárbaros".
REX — "Mabrouka".
RIO BRANCO — "Ilha do Inferno".
VITÓRIA — 42-9020 — "Teia de Sabotagem".
RIVOLI — "Tôrre do Prazer".
S. JOSÉ — 42-9492 — "Agora é Que São Elas".

ZONA SUL

ALASKA — "Mulheres Fugitivas".
ALVORADA — 27-2936 — "Torreani".
ART-PALÁCIO — "Tôrre do Prazer".
ASTÓRIA — "Sangue de Bárbaros".
AZTECA — 45-6813 — "Ilha do Inferno".
BOTAFOGO — 26-2250 — "Mulheres Fugitivas".
CARUSO COPACABANA — "Ilha do Inferno".
COPACABANA — 57-5134 — "A Bela e o Gato".
FLORESTA — 26-6257 — "A Cruz do Meu Destino".
GUANABARA — 26-9393 — "Carmen Jones".
IPANEMA — 47-7806 — "Teia de Sabotagem".
LEBLON — 27-7805 — "Mabrouka".
LEME — 37-6312 — "Três Marujos em Paris".
METRO-COPACABANA — 37-9797 — "Honra a um Homem Mau".
MIRAMAR — "Mulheres Fugitivas".
NACIONAL — 26-6072 — "Ilha do Inferno".
PAX — 26-6621 — "Sete Noivas Para Sete Irmãos".
PIRAJÁ — 47-3661 — "A Bela e o Gato".
POLITEAMA — "O Erro de te Amar". e "Guerra de Gigantes".
RIAN — "Mabrouka".
ROXY — "Nunca Fui Santa".
ROYAL — "O Filho de Simbad".
S. LUIZ — "Mabrouka".

ZONA NORTE

AMERICA — 48-4519 — "A Bela e o Gato".
AVENIDA — 48-16664 — "Teia de Sabotagem".
BANDEIRA — 27-7575 — "Ambição Desenfreada" e "Perigo Atômico".
CARIOCA — 28-8167 — "Mabrouka".
ESKYE — 28-5513 — "Homem Sem Rumo".
FLUMINENSE — 28-1404 — "Vidas Amargas".
HADDOCK LOBO — 48-9610.
MADRI — 42-1184 — "Nunca Fui Santa".
MARACANÃ — 48-1010 — "Nunca Fui Santa".
METRO-TIJUCA — 48-9970 — "Honra a um Homem Mau".
NATAL — 48-1480 — "Vítima da Traição" e "Matando de Emboscada".
OLINDA — 48-1082 — "Sangue de Bárbaros".
SANTO AFONSO — "Ilha do Inferno".
SANTA ALICE — 39-9993 — "Nunca Fui Santa".
SANTA RITA — "Torrentes de Ódio".
TIJUCA — 48-4518 — "Dupla do Barulho".
VILA ISABEL — 38-1310 — "A Mestiça do Mississipe".

SUBURBIOS DA CENTRAL

ALFA — 29-8215 — "As Pontes de Toko-Ri".
ABOLIÇÃO — "A Bela e o Gato".
ÁGUA SANTA — "Tambores da Morte" e "O Gorila Assassino".
BANDEIRANTES — 29-3262 — "Feitiço Branco" e "Carnaval em Marte".
BELMAR — 29-1744 — "O Erro de te Amar" e "Guerra de Gigantes".
BENTO RIBEIRO — "Francis Entre as Bôas".
CACHAMBI — 29-4717 — "O Índio Heróico".
COLISEU — 29-8753 — "Tôrre do Prazer".
COELHO NETO — "Sinal Vermelho" e "Fantasma da Rua Morgue".
ENGENHO DE DENTRO — "Três Mulheres".
GUARACI — (Rocha Miranda) — "Ilha do Inferno".
IRAJÁ — 38-8330 — "Corações Enamorados".
IMPERATOR — "Tôrre do Prazer".
MADUREIRA — "O Erro de te Amar".
MARABÁ — 29-8038 — "A Gaivota".
MASCOTE — 29-0411 — "Sangue de Bárbaros".
MEIER — 29-1222 — "Torreani".
MODELO — 29-1578 — "Robin Hood" e "Depoimento Denunciador".
MONTE CASTELO — 29-8350 — "Renúncia ao Ódio".
NOVO HORIZONTE — "Casa Navajo" e "Suplício de um Condenado".
ORIENTE — "Torreani" e "Rebelião dos Fantasmas".
PALÁCIO SANTA CRUZ — "Os Rapinantes" e "Frinéa".
PALÁCIO VITÓRIA — 48-1971 — "Vamos Com Calma".
PARATODOS — "Ilha do Inferno".
PILAR — "Carnaval Atlântida" e "Fantasma do Deserto".
REALENGO.
REGENCIA — 49-1633 — "Ilha do Inferno".
RIDAN — 49-1623 — "Ambição Desenfreada" e "Perigo Atômico".
ROULIEN — 49-3691 — "Sob o Comando da Morte".
TODOS OS SANTOS — 49-0300 — "Nunca é Tarde para Amar".
VAZ LOBO — 29-9898 — "A Revanche do Monstro".

SUBÚRBIOS DA LEOPOLDINA

BONSUCESSO — "Mulheres Fugitivas".
BRAZ DE PINA — "Alexandre Magno".
CARMOLI — "O Golpe".
CENTRAL — "Quando o Coração Floresce".
MAUÁ — "Ilha do Inferno".
LEOPOLDINA — "A Pensão de Dona Estela".
MELLO — "Ilha do Inferno".
PALÁCIO HIGIENÓPOLIS — "Tôrre do Prazer".
PARAISO — "Estrela da Serra Morena" e "O Último Guerreiro".
PENHA — "Torreani" e "Tirano de Toledo".
RAMOS — 30-1094 — "Primavera no Coração".
ROSÁRIO — 30-1883 — "Amores em Sevilha".
STA. CECÍLIA — "Ali Babá" e "Filho do Treme-Treme".
SANTA HELENA — "Estrela da Serra Morena" e "O Ébrio".
S. GERALDO — "Aviso aos Navegantes" e "O Caçador Arrependido".
SANTA TERESA — "Homens Enfurecidos" e "Aterrissagem Forçada".
S. PEDRO — "Terrível Como Inferno".

ILHA DO GOVERNADOR

GUARABU — "No Mundo da Guilhotina".
ITAMAR — "Lili".
JARDIM — "Vítima da Traição" e "Matando de Emboscada".

SÃO GONÇALO

MUTUÁ — "Gog, o Monstro de Cinco Mãos" e "Inferno Branco".

NITERÓI

GLORIA — "Jerônimo".
CASSINO — "Tôrre do Prazer".
ICARAÍ — "O Golpe".
CENTRAL — "Mabrouka".
IMPERIAL — "A Caça do Monstro".
ODEON — "Império da Espada".
PALACE — "A Lei do Revólver".
VERA CRUZ — "Sentinelas do Deserto".

PETROPOLIS

CAPITOLIO — "Mulheres Fugitivas".
D. PEDRO — "A Mestiça do Mississipe".
PETROPOLIS — "Alexandre Magno".

JACAREPAGUA

MARAJÓ — "Com Agua na Boca".
BARONEZA — JPA-623 — "No Reinado da Guilhotina".

BANGU

MOÇA BONITA — "Nunca Deixei de te Amar".
MODERNO — BNG-842 — "Semeando o Ódio".

CAXIAS

CAXIAS — "Voando Para o Além".
PAZ — "A Pensão de Dona Estela".
POPULAR — "Domingo Sangrento" e "Música Irresistível de Benny Goodman".

TRES RIOS

REX — "No Limiar do Espaço".

S. JOÃO DE MERITI

GLORIA — "Uma Estranha no Meu Destino".

Jumper tem um trabalho para ganhar bem na turma

Entre os animais que atuam no sexto páreo desta tarde, figura o cavalo JUMPER como uma das fôrças. Vem de um terceiro em sua derradeira exibição para LE ROUGE e JIMMY em 1.600 metros. Agora lucrou com a diminuição da distância e ganhou aguerrimento. Vale dizer que JUMPER na manhã de domingo último trabalhando para êste compromisso marcou 90" para os 1.400 metros terminando com boa ação final. É um exercício que confirmado dá perfeitamente para o pupilo de Adair Feijó vencer com autoridade nesta turma. Perfila-se assim êste animal, como boa indicação para a reunião de hoje na Gávea.

Ubirajara ao D.C.: — Kosow vai correr bem...

UBIRAJARA CONFIANTE:

— KOSOW TEM TUDO PARA VENCER ESTA TARDE!

Algo melhor, o pensionista de Cornélio Ferreira — Aprontou 37" nos 600 metros — Botafogo e Veleiro, os principais adversários do defensor do Stud D. Maurício

— Desta feita acredito que dificilmente Kosow deixará de cruzar vitoriosamente o espelho de Chegada — estas foram as palavras iniciais do bridão Ubirajara Cunha à reportagem do DIARIO CARIOCA.

— O pensionista de Cornélio Ferreira vem de um fracasso relativo. Perdeu para Bon Soir e Canotier, num páreo bastante "mexido", e o tempo não foi dos piores, 81" nos 1.300 metros. Logo depois, Canotier triunfou disparado, sôbre Sarau, Ultimatum e outros, o que de certo modo nos anima a esperar uma boa atuação de Kosow, esta tarde — continuou o popular "Bira".

BEM MELHOR

— Como é que anda o Kosow?

— O potro melhorou alguma coisa, de uma semana para cá. Aliás, seu apronto foi bastante convincente.

— Quanto você marcou?

— Marquei 37" cravadinhos.

— Que tal a "ação" do bicho?

— Muito boa. O castanho do Stud D. Maurício desceu a reta demonstrando sensíveis melhoras no seu estado de apuro.

"INIMIGOS"

— "Bira", quais são os adversários dêste seu pilotado?

— Botafogo e Veleiro, principalmente aquêle que reaparece bem melhor, segundo falam por aí.. Mas, pode estar certo para ganharem do meu vão ter que "rebolar", sabe como é?

— Em qualquer raia?

— Em qualquer pista! Dificilmente o KOSOW deixará de ter o seu número no alto do marcador...

5 NOTÍCIAS

1 A égua COLETTE que participou de uma carreira no último sábado, perdendo no "photochart" apareceu "sentida" da palheta. Tardará um pouco a reaparecer.

2 ESTÁ sendo esperado na Gávea um novo jóquei paranaense que monta no regime do freio. Trata-se de José Lauro de Lima. Veio acompanhado do treinador Mario Mendes.

3 OS animais SATURNO e FLAMENGÁ do Stud W serão enviados breve para Curitiba, prosseguirão suas campanhas no Hipódromo do Tarumã.

4 O cavalo PORFIADOR que vinha atuando aos cuidados de Gonçalino Feijó, ingressou agora nas cocheiras de Carlos Torres.

5 OS animais BONARI e CARDINON que vinham atuando sob a responsabilidade de Oldemar Lopes Bandeira, passaram para as cocheiras de Fernando Pereira Schneider.

Novo gaúcho

Procedente do Rio Grande do Sul, chegou para o treinador Moisés Araújo a égua MARNITA que deverá ser preparada para estrear brevemente na Gávea.

FAZ FAVOR: PRESENTE DO GUSSO PARA NEGRELLÓ

Reaparece no quinto páreo desta tarde a égua FAZ FAVOR que aqui estreou não faz muito tempo, vencendo com categoria na distância de 1.400 metros sob a monta de A. Bolino. FAZ FAVOR seguiu "tinindo" e enfrentará, esta tarde, a mesma turma. Pedro Gusso Filho, no sentido de proporcionar uma chance para o pilôto paranaense J. Negrelló, deu a montaria da sua pupila para o rapaz. Assim terá êle sua primeira chance real para obter sua primeira vitória na Gávea, pois FAZ FAVOR aparece como uma das boas indicações das corridas de hoje.

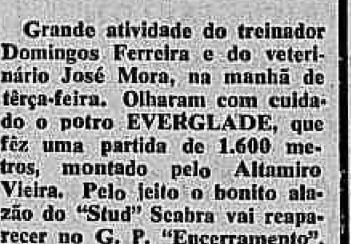

Grande atividade do treinador Domingos Ferreira e do veterinário José Mora, na manhã de têrça-feira. Olharam com cuidado o potro EVERGLADE, que fêz uma partida de 1.600 metros, montado pelo Altamiro Vieira. Pelo jeito o bonito alazão do "Stud" Seabra vai reaparecer no G. P. "Encerramento".

Já estão na Gávea os profissionais que foram ao Paraná, com exceção do Mário Mendes, que ficou desolado com o fracasso do seu tordilho. Teve tanto trabalho e o bicho foi «mancar» tão longe.

Por falar no G. P. «Paraná» o gaúcho Dario Moreira me disse que o Mister Rio correu o tempo todo com medo da raia dura do Tarumã. Sòmente nos 400 metros finais é que o filho de Galeon correu.

CANTINHO DO LEITOR

Recado para o Rafael Munhoz da Rocha: infelizmente não pude comparecer ao Paraná, conforme noticiei, mas estou aguardando notícias e fotografias da festa do Tarumã, a fim de mostrar ao pessoal, que também não poude ir, o que foi o Grande Prêmio "Paraná" de 56, o melhor dos últimos tempos. Um grande abraço ao Bétega.

Arésio Barbosa continua aguardando o pronunciamento da Comissão de Corridas a respeito da alteração da sua tabela de pêso. O rapaz me disse que deseja diminuir para 56 quilos.

O aprendiz Aroldo Reis está caprichando para poder passar à categoria de jóquei. Estão faltando, apenas, 5 vitórias e o «garoto» não quer mudar compulsòriamente.

FOLHA DE URTIGA

— Por falar no Aroldo Reis, por que "barrou" a montaria de Cordeona pela Revolução, levou uma brutá espinafração do "Zé" Augusto...

— Daniel Pinto da Silva vinha trabalhando Estuardo para montá-lo domingo último mas colocaram bridão e "Lelé" acabou ganhando com o Pretencioso...

— Uja terá a condução de Jefferson Baffica. Mas há tempos o Cabral me disse que o Iota Baffica jamais montaria os seus pensionistas...

Três "forfaits"

Conforme declarações de "forfait" apresentadas à Secretaria da Comissão de Corridas, não correrão hoje os animais:

CANOTIER	2a. Prova
CAFUTE	5a. Prova
KING ADMIRAL	6a. Prova

Retornaram aos galopes

Os animais URGÊNCIA do Stud Peixoto de Castro e EVERGLADE do Stud Seabra, expoentes de suas turmas, após uma cura, retornaram aos galopes na raia. A égua sòmente retornará na próxima temporada, quanto ao cavalo é possibilidade de atuar no "Encerramento".

Esperado Jim Fox

O cavalo JIM FOX que em sua última atuação em São Vicente obteve um segundo lugar, está sendo esperado na Gávea onde prosseguirá sua campanha. Ficará aos cuidados de Alcides Morales.

Lembretes

BURIL está para ganhar há muitos meses. Na última correu bem...

URUPARÁ em outros tempos, era autêntica "barbada"...

DOMINGUEIRO volta bem melhor. Leva ainda o refôrço de SEU PIRES, êste esperando uma pista leve bem sêca.

KOSOW melhorou algo. Aprontou 37" nos 600, bem...

BOTAFOGO reaparece bem movido. Vai far trabalho...

VELEIRO é outro que tem muita "chance"

JORAIE parece melhor em pista "sêca"...

JIGUERANA ostenta boa forma. E' "inimiga"

DRIAR é o melhor azar da carreira

RIALTO sempre "esfregou" esta turminha...

DEMOLIDOR é animal de surprêsas...

IBSEN é o melhor azar da competição...

FAZ FAVOR ganhou bem na estréia. Pode repetir...

MAGISTA era o que mais corria no final outro dia.

INVENTIVA é uma boa "poule" Se largar na ponta.

JIMMY é a melhor montaria do "Gasolina", esta tarde (na opinião dele mesmo)

SEA PRINCE é o principal adversário do pilotado de A. G. Silva.

JUMPER é o melhor azar, em pista pesada

IBIAÍ deve vencer nesta oportunidade...

REVOLTADO está numa turma à feição. Vai de 55 quilos...

BAYARD PRINCE é outro que vai leve. Se fugir na dianteira, vai ser um perigo...

Trabalhos de ontem no Gávea

Estiveram ontem pela manhã em ação alguns parelheiros em preparativos para futuros compromissos.

Eis as marcas anotadas pela reportagem:

PILGRIM, E. Castillo, 1400 em 91".
CIRCO, H. Lima 1300 em 87".
ESTRÊLA DO OESTE, M. Henrique, 1300 em 90".
URANIO, Lod, 1000 em 65".

O Diario Carioca APONTA

PAREOS		DUPLAS
1.º)	La Chula — Buril — Otomano	12
2.º)	Botafogo — Kosow — Veleiro	13
3.º)	Jiguerana — Joraie — Driar	12
4.º)	Rialto — Ogiva — Tio Giulite	13
5.º)	Faz Favor — Kander — Magista	14
6.º)	Jimmy — Don Quixote — Arangá	14
7.º)	Ibiaí — Revoltado — Carambola	13

Programas para esta semana

Montarias prováveis

Corrida de sábado

1.º Páreo — Às 14 horas — 1.400 metros — Cr$ 50.000,00. Quilos
1—1 Saíra, A. Reis ... 54
2 Sépia, H. Vasconcelos ... 54
2—3 Grande Gala, I. Amaral ... 54
4 Revecera, Não Corre ... 50
3—5 Dores do Campo, U. Cunha 54
6 Ásia, C. Paranhos ... 54
4—7 Hoya, J. Baffica ... 54
8 Sigla, A. G. Silva ... 50

2.º Páreo — Às 14.30 horas — 1.400 metros — Cr$ 65.000,00. Quilos
1—1 Balladine, D. P. Silva ... 56
" Iaiá Formosa, A. Bolino ... 56
2—2 Ipoméa, J. Portilho ... 56
3 Blue Bird, J. Baffica ... 56
3—4 Florença, A. Barbosa ... 55
5 Definida, Não Corre ... 56
4—6 Arrevila, O. Fernandes ... 56
7 Argentée, U. Cunha ... 56

3.º Páreo — Às 15 horas — 2.200 metros — Cr$ 66.000,00. Quilos
1—1 Miss Guida, A. Rosa ... 56
2—2 Rubi-Cachá, U. Cunha ... 54
3—3 Beijoca, I. Amaral ... 58
4—4 Raspa, P. Labre ... 52
5 Descaída, A. Marçal ... 52

4.º Páreo — Às 15.30 horas — 1.400 metros — Cr$ 65.000,00. Quilos
1—1 Taful, J. Marchant ... 56
2 Pilgrim, E. Castillo ... 56
2—3 Boucanier, Não Corre ... 56
4 Lamento, I. Amaral ... 56
3—5 Onorio, F. G. Silva ... 56
6 Rubro Negro, H. Vasco. ... 56
4—7 Equívoco, A. Bolino ... 56
8 Expresso do Sul, M. Henrique 56
9 Alarido, J. Barros ... 56

5.º Páreo — Às 16 horas — 1.300 metros — Cr$ 50.000,00. Quilos
1—1 Comanguá, M. Alves ... 56
2 Quartzo, F. G. Silva ... 52
2—3 Meteoro, H. Lima ... 52
4 Diabrura, R. G. Martins ... 52
3—5 Garrancho, I. Pinheiro ... 54
6 Piemonte, X X ... 56
4—7 Firebolt, W. Lima ... 54
8 Neroni, J. Baffica ... 54

6.º Páreo — Às 16.30 horas — 1.400 metros — Cr$ 50.000,00 — (Betting). Quilos
1—1 Regalo, J. Marchant ... 58
2 Pinga Fogo, I. Amaral ... 52
2—3 Milico, J. Tinoco ... 56
4 Next, R. Garcia ... 58
3—5 Jangol, E. Castillo ... 56
6 Firmino, A. G. Silva ... 58
4—7 Gardu, B. Araújo ... 54
8 Nick, U. Cunha ... 54

7.º Páreo — Às 17 horas — 2.200 metros — Cr$ 66.000,00 — (Betting). Quilos
1—1 Oviedo, E. Castillo ... 56
" Le Rouge, A. Barbosa ... 54
2 Dark Boy, I. Amaral ... 56
2—3 Quimbembê, B. Araújo ... 58
4 Gigli, J. Graça ... 54
5 Haralem, Não Corre ... 60
3—6 Tunuyan, D. P. Silva ... 56
7 Hilg Red, H. Vasconcelos ... 56
8 Kibar, F. G. Silva ... 60
4—9 Sal Amargo, W. Meirelles ... 56
10 Panta-Assú, D. Moreira ... 58
" Van Johnson, J. Martins ... 60

8.º Páreo — Às 17.30 horas — 1.500 metros — Cr$ 55.000,00 — (Betting). Quilos
1—1 Arandu, U. Cunha ... 56
2 Capurro, D. Moreira ... 58
2—3 Hilo Deoro, E. Castillo ... 58
4 Outubro, J. Baffica ... 52
3—5 Samurai, M. Henrique ... 54
6 Bom Dia, A. Bolino ... 54
4—7 King Sport, J. Portilho ... 54
8 Sanam, J. Marchant ... 58
9 Tejo, D. P. Silva ... 54

Corrida de domingo

1.º Páreo — Às 14 horas — 1.300 metros — Cr$ 60.000,00. Quilos
1—1 Louvois, U. Cunha ... 56
2 Truque, M. Coutinho ... 56
2—3 Cognac, J. Marchant ... 56
4 Odraco, O. Macedo ... 56
3—5 Sunlike, P. Fernandes ... 56
6 Titio, L. E. Castro ... 56
4—7 Oédro, G. Calderano ... 56
8 Isqueiro, M. Teixeira ... 56

2.º Páreo — Às 14.30 horas — 1.600 metros — Cr$ 70.000,00. Quilos
1—1 Boulevard D'Or, Baffica ... 55
2—2 Minaz, A. Portilho ... 55
3—3 Hagen, A. Barbosa ... 55
4 F. Forte, F. Irigoyen ... 55
4—5 Juar, D. P. Silva ... 55
6 Itapagé, M. Henrique ... 55

3.º Páreo — Às 15 horas — 1.200 metros — Cr$ 65.000,00. Quilos
1—1 Palais Royal, F. Irigoyen ... 55
2—2 Cimo, J. Tinoco ... 55
3—3 Circo, E. Castillo ... 55
[illegible]
4—5 Umbri, J. Marchant ... 55
" Uranio, O. Serra ... 65

4.º Páreo — Às 15.30 horas — 1.600 metros — Cr$ 65.000,00. Quilos
1—1 Rayon D'Or, O. Ullôa ... 56
2 Rei do Nordeste, J. Silva ... 56
2—3 Tanos, J. Marchant ... 56
4 Cimbronaso, H. Lima ... 52
3—5 Blasé, D. P. Silva ... 56
6 Locatário, E. Castillo ... 56
4—7 El Mayoral, U. Cunha ... 56
8 Tio Luiz, H. Vasconcelos ... 56

5.º Páreo — Às 16 horas — 1.200 metros — Cr$ 65.000,00 — Doutorandos de 1926. Quilos
1—1 Uga, J. Marchant ... 55
" Uina, O. Serra ... 55
2—2 Strelitzia, A. G. Silva ... 55
3 Silfide, F. Irigoyen ... 55
3—4 Melita, U. Cunha ... 55
5 Formosa, E. Castillo ... 55
6 B. Sportsman, J. Baffica ... 55
4—7 Sans Pareil, O. Ulloa ... 55
8 Plaqueta, X X ... 55
9 Fuligem, M. Teixeira ... 55

6.º Páreo — Às 16.30 horas — 1.300 metros — Cr$ 60.000,00 — (Betting). Quilos
1—1 Elegante, P. Labre ... 56
2 Luganga, D. P. Silva ... 56
2—3 Ilha Bela, A. Rosa ... 56
4 Estrela do Oeste M. Henrique 56
5 Télus, R. Garcia ... 56
3—6 Osastra, O. Macedo ... 56
7 Eçaruna, B. Araújo ... 56
8 Ibaybai, J. Martins ... 56
4—9 Iemanjá, J. Marchant ... 56
10 Eterna, E. Castillo ... 56
11 Evidência, S. Câmara ... 56

7.º Páreo — Prêmio Firmiano Pinto — Às 17 horas — 1.800 metros — Cr$ 120.000,00 — (Betting). Quilos
1—1 Uja, J. Baffica ... 48
2 Ogivinha, V. Andrade ... 55
2—3 Revolução, A. Reis ... 48
4 Brulée, A. G. Silva ... 48
3—5 Sally, S. Câmara ... 48
6 Cordeona, J. Tinoco ... 48
" Diadema, F. Irigoyen ... 54
4—7 Irvana, A. Bolino ... 54
8 La Ballerina, E. Castillo ... 54
" Bong Lai, J. Portilho ... 54

8.º Páreo — Às 17.30 horas — 2.000 metros — Cr$ 100.000,00 — (Betting) — Handicap Especial Misto. Quilos
1—1 Fastener, O. Ullôa ... 56
2 El Bacan, A. Bolino ... 51
2—3 Beau Geste, U. Cunha ... 52
4 Gardone, B. Araújo ... 52
3—5 Crisbam, A. G. Silva ... 51
6 Horban, S. Câmara ... 51
4—7 Lorient, E. Castillo ... 53
8 Rugendas, F. Irigoyen ... 53
9 Forum, J. Baffica ... 53

CERCA EXTERNA — OSCAR VARÊDA

A notícia provocou grande agitação nesta praça. A Comissão Técnica estaria estudando a possibilidade de contar na Gávea com os prêmios ganhos em São Vicente. Taí uma coisa que eu não acredito que vá avante. Só se a tal Comissão está cheia de inimigos do turfe.

Quem anuncia é Odir do Couto. Dois milhões para o G. P. «Brasil» de 1957 e outros para outras provas clássicas. Boas falas.

Meio forte aquela suspensão até perto do carnaval para o «Bequinho». Até que eu não gosto de dizer estas coisas, mas tá parecendo negócio de quem não gosta mesmo de «carioca».

Naturalmente só porque apareceu um lembrête aqui a C. C. só vai aparecer com as provas OFICIALIZADAS NO CALENDÁRIO, «Bernardino Cruz» e «Cândido Moreno», na última reunião do ano. Os «intocáveis» não gostam de ser mencionados como esquecidos. Coisas...

Pedro Gusso Filho, de barba branca e roupa velha, retirou do seu saco de brinquedos uma éguinha chamada FAZ FAVOR e botou no sapatinho do J. Negrelló. Vejá o que você vai fazer com êste bonito presente, rapaz...

Adair Feijó reclama meio aborrecido: — «O Lelé devia estar com os olhos fechados naquele final. Em vez de castigar CORDEONA, «tacou» o chicote na palheta da COLLETE. Agora a égua está lá na cocheira tôda «sentida».

Agradeço o convite da nova turma de treinadores formada êste ano. Engraçado é que no convite tem tudo, menos os nomes dos que vão receber o diploma. Deve ser bossa nova. Em todo caso, um abraço pernambucano para todos êles e um triste lamento de não poder comparecer à festa. Perdi na certa um grande espetáculo. Tony, orador da turma.

Josemary Baffica estava estreando naquele dia. DAWN vinha na ponta com o Jefferson Baffica e começou a abrir nos 700 metros. OKAYAMA passou limpo por dentro e ganhou o páreo. Cabral, que naquela época treinava DAWN, deu a bronca e jurou que o mais velho dos Baffica não montaria mais cavalo seu. Por isto é que estou bolando algum êrro no nome do pilôto de UJA para domingo.

BEBETO volta da raia dando coice em moscas e o Paulo Morgado comenta comigo: — «Só quero ver o tal de MIAU quando se encontrar com êste...

Racine Barbosa pede para eu dar uma nota dizendo que REVOLTADO vai correr muito mais hoje. Nelson Gomes, por perto, comenta: — «Se êste ganhar vai ter cadeia para muita gente...». Pura brincadeira do «Buzuntas».

Vem novo «garoto» por aí e dizem com pinta de Bolino. Mário Mendes trouxe o moço na bagagem. Chama-se José Lauro de Lima e monta no freio e com pêso mosca. Os paranaenses afirmam que é mais dor de cabeça para os chilenos. Vamos ver...

A coluna pernambucana junta seu abraço aos muitos que recebe na data de hoje o sr. Francisco Eduardo de Paula Machado.

3 BARBADAS para VOCÊ

Aponta: JOSEMARY BAFFICA

O nosso convidado de hoje, para apontar aos leitores do DIARIO CARIOCA, três "barbadas" para as corridas desta tarde na Gávea, é o aprendiz Josemarie Baffica. Este bridão, apesar de ser um aprendiz, é dos bons "apontadores", isto porque, trabalhando inúmeros cavalos, diàriamente, o Jos. Baffica está, geralmente a par do estado de apuro de cada um dêles.

Eis o que nos indicou o "Baiano":

1.º Páreo n. 9 — DOMINGUEIRO
2.º Páreo n. 1 — KOSOW
4.º Páreo n. 1 — RIALTO.

Nossos informes para hoje

1.º Páreo — 1.600 metros — Cr$ 45.000,00 — Cr$ 13.500,00 e Cr$ 6.750,00 — às 14,30 hs. — Record: Farinelli, 97"2/5

Animais — Jóqueis — Pêso			Possibilidades	Treinadores	Perfórmances	Tempo Dist. Pista
1—1 Buril, J. Amaral	9	60	Tinindo e pronto para a vitória	J. Piotto	10º de Miau — Leninha	87"1/5 1400 AL
2 Florencantada, M. Alves	6	58	Muito irregular, mas anda bem	W. Aliano	8º de Leninha — Raritan	76" 1200 AL
2—3 La Chula, F. G. Silva	2	58	Fêz um corridão. Poderá triunfar	M. Mendes	3º de Miau — Buril	90"4/5 1400 AP
4 Jones, J. Oliveira	10	56	Não acreditamos. E' difícil ganhar	L. Brandão	14º de Miau — Buril	90"4/5 1400 AP
5 Urupará, A. Nascimento	8	56	Regular. Esperam boa exibição	W. Oliveira	2º de Oldemburg — Buril	90"4/5 1400 AP
3—6 Hyca, H. Vasconcelos	5	60	Não acreditamos que possa vencer	A. Feijó	12º de Dreiphus — Otomano	91"2/5 1400 AU
7 Otomano, C. Carvalho	1	56	Tem chance de se vitoriar. Rival	F. Schneider	10º de Leninha — Raritan	76" 1200 AL
" Jondi, D. Tetti	3	54	Regular refôrço. Achamos duro	F. Schneider	9º de Miau — Buril	90"4/5 1400 AP
4—8 Socorro, J. Barros	7	58	Volta sem convencer. Difícil	J. Silva Filho	7º de Holmio — Naida	96"1/5 1500 AL
9 Domingueiro, J. Baffica	4	60	Será dos primeiros. Melhorou	A. Barbosa	4º de Miau — Buril	90"4/5 1400 AP
" Seu Pires, S. Henrique	11	52	Seu retrospecto é fraco. Daí	A. Barbosa	12º de Miau — Buril	90"4/5 1400 AP

Nossa indicação — LA CHULA — Adversário — BURIL — Bom azar — OTOMANO

2.º Páreo — 1.400 metros — Cr$ 65.000,00 — Cr$ 19,500,00 e Cr$ 9.750,00 — às 15,00 hs. — Record: Gibatão, 85"3/5

Animais — Jóqueis — Pêso			Possibilidades	Treinadores	Perfórmances	Tempo Dist. Pista
1—1 Kosow, U. Cunha	3	55	Candidato certo a vitória. Rival	C. Ferreira	3º de Bon Soir — Canotier	81" 1300 AL
2—2 Veleiro, J. Marchant	4	55	Poderá derrotar o Kosow	G. Morgado	4º de Bon Soir — Canotier	81" 1300 AL
3—3 Botafogo, E. Castillo	5	55	Grande chance na prova. Rival	M. Mendonça	4º de Ibanez — Veleiro	102"1/5 1600 AL
4 Juncus, D. Moreira	1	55	Não acreditamos neste. Difícil	M. Souza	Estreante	
4—5 Canotier, Excluído	6	55	Excluído	J. Attianesi	1º de Sarau — Cris Craft	87" 1400 AP
6 Juciry, A. Reis	2	55	Turma fora de seus recursos	S. Freitas	5º de Bon Soir — Canotier	81" 1300 AL

Nossa indicação — BOTAFOGO — Adversário — KOSOW — Bom azar — VELEIRO

3.º Páreo — 1.400 metros — Cr$ 65.000,00 — Cr$ 19.500,00 e Cr$ 9.750,00 — às 15,30 hs. — Record: Gibatão, 85"3/5

Animais — Jóqueis — Pêso			Possibilidades	Treinadores	Perfórmances	Tempo Dist. Pista
1—1 Joraie, O. Moura	5	55	Grande chance. E' artigo de fé	A. Morales	2º de Fair Garland — Jiguerana	82"1/5 1300 AL
2—2 Jiguerana, J. Marchant	6	55	Venderá caro a derrota. Fôrça	R. Morgado	3º de Fair Garland — Joraie	82"1/5 1300 AL
3 Driar, E. Castillo	1	55	Regular. Achamos que é cedo	J. M. Orellana	11º de Fair Garland — Joraie	82"1/5 1300 AL
3—4 Jontenes, M. Henrique	3	55	Está melhor e dará o que fazer	W. Costa	4º de Inágua — Joraie	82"1/5 1300 AL
5 Atencion, J. Graça	2	55	Muita chance. Está sendo falada	Ar. Rosa	5º de Fair Garland — Joraie	82"1/5 1300 AL
4—6 Jambalaia, L. Silva	7	55	Falhando as favoritas...	C. Rosa	8º de Careless — Mécia	76" 1200 AL
7 Junca, O. Macedo	4	55	Não acreditamos em sua vitória	H. Souza	9º de Careless — Mécia	76" 1200 AL

Nossa indicação — JIGUERANA — Adversária — JORAIE — Bom azar — DRIAR

4.º Páreo — 1.600 metros — Cr$ 50.000,00 — Cr$ 15.000,00 e Cr$ 7.500,00 — às 16,00 hs. — Record: Farinelli, 97"2/5

Animais — Jóqueis — Pêso			Possibilidades	Treinadores	Perfórmances	Tempo Dist. Pista
1—1 Rialto, F. Irigoyen	5	52	Está em condições de vencer. Rival	D. Ferreira	2º de Oxford — Ibsen	87" 1400 AM
2 Corrégio, C. Carvalho	1	52	Nada de Corrégio. Achamos difícil	F. Scheneider	8º de Fedro — Galo da Serra	96"2/5 1500 AP
2—3 Ogiva, A. Marçal	7	52	Ligeira e tem chance no páreo	J. W. Vianna	1º de Bebeto — Mimosa	74"1/5 1200 AM
4 Ibsen, I. Amaral	4	52	Sòmente ligeiro. Correndo regular	A. Barbosa	3º de Oxford — Rialto	87" 1400 AM
3—5 Bico de Lacre, U. Cunha	8	52	Gostamos muito. Correrá a contento	C. Rosa	4º de Fedro — Galo da Serra	96"2/5 1500 AP
6 Tabu, R. Olsen	2	52	Balendo e costuma ser retirado	M. Canejo	8º do Rialto — Neon	141"1/5 2200 AL
4—7 Demolidor, P. Labre	6	54	E' o melhor azar desta carreira	A. Feijó	5º de Divino — Oxford	88"4/5 1400 AL
8 Tio Giulite, H. Vasc.	3	57	Se não chover, poderá vencer	G. Feijó	3º de Fedro — Galo da Serra	96"2/5 1500 AP

Nossa indicação — RIALTO — Adversária — OGIVA — Bom azar — TIO GIULITE

5.º Páreo — 1.300 metros — Cr$ 45.000,00 — Cr$ 13.500,00 e Cr$ 6.750,00 — às 16,30 hs. — Record: Farinelli, 79"2/5 (BETTING)

Animais — Jóqueis — Pêso			Possibilidades	Treinadores	Perfórmances	Tempo Dist. Pista
1—1 Faz Favor, J. Negrelo	2	56	E' fôrça indiscutível. Inimigo	P. Gusso Filho	1º de Magista — Landgrave	88"4/5 1400 AL
2 Cafute, Não Corre	8	58	Não corre	J. Orellana	8º de Landgrave — Kander	76"1/5 1200 AL
3 Garra, J. Silva	3	50	Nem com dose, poderá ganhar	O. C. Dias	7º de Nialute — Labiosa	106"3/5 1600 AP
2—4 Tentador, M. Teixeira	6	56	Esperam boa carreira. Rival	A. Feijó	4º de Faz Favor — Magista	88"4/5 1400 AL
5 Moxotó, S. França	10	60	Volta bem movido e tem chance	J. Piotto	12º de Garbo — Radamés	77" 1200 AU
6 Sheila, H. Vasconcelos	9	56	Não acreditamos em sua vitória	A. Monteiro	10º de Landgrave — Kander	76"1/5 1200 AL
3—7 Magista, F. G. Silva	5	60	Melhorando sempre. Competidor	A. Corrêa	2º de Faz Favor — Landgrave	88"4/5 1400 AL
8 Inventiva, E. Furquim	1	54	Pelo que correu é de se respeitar	W. Pedersen	3º de Landgrave — Kander	76"1/5 1200 AL
9 Jarundá, O. Serra	12	52	Muita fé e atravessa boa forma	E. Coutinho	4º de Landgrave — Kander	76"1/5 1200 AL
4-10 Kander, J. Barros	7	58	Principal rival de Faz Favor	H. Souza	6º de Faz Favor — Magista	88"4/5 1400 AL
11 Goal, A. Marçal	4	60	Cuidado com êste. Querendo...	A. Barbosa	7º de Landgrave — Kander	76"1/5 1200 AL
" Neninha, L. Vieira	11	58	Apenas para refôrço de Goal	A. Barbosa	5º de Faz Favor — Magista	88"4/5 1400 AL

Nossa indicação — FAZ FAVOR — Adversário — KANDER — Bom azar — MAGISTA

6.º Páreo — 1.400 mtros — Cr$ 50.000,00 — Cr$ 15.000,00 e Cr$ 7.500,00 — às 17,00 hs. — Record: Gibatão, 85"3/5 (BETTING)

Animais — Jóqueis — Pêso			Possibilidades	Treinadores	Perfórmances	Tempo Dist. Pista
1—1 Jimmy, A. G. Silva	3	56	E' a lógica desta carreira	N. Pires	2º de Le Rouge — Jumper	100" 1600 AL
2 Minopigro, R. Garcia	1	56	Tem bom terceiro na turma. Há fé	J. Silva Filho	3º de Deserto — Jimmy	88"4/5 1400 AL
3 Iria, A. Marçal	6	56	Nada de Iria. Não gostamos	J. Carrapito	10º de Deserto — Jimmy	88"4/5 1400 AL
2—4 Arangá, R. F. Filho	10	56	Dos prováveis à vitória. Cuidado	S. Freitas	7º de Deserto — Jimmy	88"4/5 1400 AL
5 Quixodó, U. Cunha	2	52	Reaparece em turma aborrecida	A. Cardoso	8º de Jonia — Astucioso (1955)	80" 1300 AL
6 Discípulo, J. Baffica	9	52	Não acreditamos que se coloque	W. Pedersen	6º de Bicudo — Quissamã	63" 1000 AP
3—7 K. Admiral, Não Corre	7	56	Não corre	J. Morgado	7º de Kameran — Le Rouge	101"3/5 1600 AL
8 Jumper, M. Teixeira	5	56	Lameiro e se chover, tem chance	A. Feijó	3º de Le Rouge — Jimmy	100" 1600 AL
9 Amador, P. Fernandes	12	56	Não gostamos. Tem que aguardar	C. Souza	12º de Deserto — Jimmy	88"4/5 1400 AL
4-10 Maestrini, H. Lima	8	56	E' dos principais. Dará trabalho	O. F. Reis	5º de Deserto — Jimmy	88"4/5 1400 AL
11 Sea Prince, M. Henrique	4	56	Tem atuado pèssimamente. Difícil	I. Morais	6º de Deserto — Jimmy	88"4/5 1400 AL
12 Don Quixote, G. Cald.	11	56	Esperam boa presentação. Chance	C. Ribeiro	8º de Deserto — Jimmy	88"4/5 1400 AL

Nossa indicação — JIMMY — Adversário — DON QUIXOTE — Bom azar — ARANGÁ

7.º Páreo — 1.600 metros — Cr$ 50.000,00 — Cr$ 15.000,00 e Cr$ 7.500,00 — às 17,30 hs. — Record: Farinelli, 97"2/5 (BETTING)

Animais — Jóqueis — Pêso			Possibilidades	Treinadores	Perfórmances	Tempo Dist. Pista
1—1 Ibiaí, U. Cunha	11	58	Grande chance na prova. Inimigo	J. Morgado	4º de El Negrito — Fedro	94"2/5 1500 AL
2 B. Prince, H. Lima	4	52	Ligeiro sòmente. E' turma forte	E. Coutinho	7º de El Negrito — Fedro	94"2/5 1500 AL
3 Téo, A. Fernandes	9	52	Não tem possibilidade no páreo	J. Carrapito	11º de Saravence — Fedro	95" 1500 AL
2—4 Carambola, M. Teixeira	5	52	Pode ganhar a prova. Tinindo	A. Feijó	6º de El Negrito — eFdro	94"2/5 1500 AL
5 Solúvel, A. G. Silva	8	56	Dos principais nomes desta carreira	P. Rosa	2º de Segrel — Carambola	78"3/5 1300 GL
6 Danger, I. Amaral	1	52	E' ligeiro, mas sòmente no placé	J. Attianesi	1º de Bálsamo — Bom Conselho	102"3/5 1600 AL
3—7 Revoltado, H. Vasc.	12	58	E' tido agora como barbada. Cuidado	R. Barbosa	4º de El Negrito — Eônio	144"2/5 2200 AL
8 Jamegão, E. Castillo	2	60	Aos qeu acreditam em azarão...	E. Caminha	6º de Zarik — Bico de Lacre	89"2/5 1400 AP
" Marmid, A. Bolino	6	52	Ajudará muito ao companheiro	E. Caminha	3º de El Negrito — Eônio	144"2/5 2200 AL
4—9 Mimosa, J. Barros	7	58	Mantém sua boa forma. Competidora	Ar. Rosa	5º de El Negrito — Eônio	144"2/5 2200 AL
10 Bororó, F. G. Silva	10	52	Tem grandes possibilidades. Há fé	S. Amore	3º de El Negrito — Fedro	94"2/5 1500 AL
" Badurbin, X X	3	58	Apenas para reforçar o número	S. Amore	12º de Zig-Zag — Mimosa	88"4/5 1400 AL

Nossa indicação — IBIAÍ — Adversário — REVOLTADO — Bom azar — CARAMBOLA

...ÃO PARA 'NEGRA' FLUMINENSE E BOTAFOGO

ARTILHARIA

...lazans, Hilton, Zizinho, Wilson e Nívio — esta será a formação ...nsiva com que o Bangu tentará vazar a meta de Carlos Alberto

Fôrça máxima do Bangu contra o Vasco

Para o encontro sensacional de sábado, contra o Vasco da Gama, o Bangu pretende colocar em campo a sua fôrça máxima, visando com isso, apresentar-se credenciado a lutar de igual para igual com o potente esquadrão líder do campeonato.

Diante da impossibilidade de poder contar com o zagueiro ...iral Darcy, o goleiro titular Nadinho, que contundido está passando por fase de recuperação, Newton Anet fará permanecer Ubirajara no arco e Edelfo na zaga central.

VOLTARÁ DECIO II

Também o médio Decio Recaman, que se encontrava afastado do quadro por deficiência técnica, totalmente recuperado fará seu reaparecimento, voltando Wilson a ocupar a meia esquerda.

Assim sendo, os banguenses, bastante esperançosos de passarem pelo Vasco da Gama formarão com: Ubirajara; Décio Esteves e Edelfo; Decio Recaman, Zózimo e Nilton; Calazans, Hilton, Zizinho, Wilson e Nívio.

...nsaiou o time 'rubro'

...iniciando os preparativos que antecedem ao encontro de domingo ... o Olaria em Campos Sales ... profissionais do América estiveram treinando em conjunto na manhã de ontem, sendo que mais uma ... foram notadas as ausências de ... Alarcon, que ... encontrarem em perfeitas condições de retornarem aos exercícios.

... conforme já anunciamos, os dois craques deverão fazer o reaparecimento, tendo sido ambos poupados no ensaio de ontem ... espera contar com Ivan e Alarcon para o compromisso de domingo.

O TREINO

Os titulares, ao fim dos 90 minutos de exercício, marcaram a seu favor 3 tentos a 1, anotados por ... Romeiro e Alvinho para os vencedores e Olício para os vencidos.

QUADROS

TITULARES — Franz; Rubens; ... Lucio, Agnelo e Hélio; Canário, Romeiro, Leônidas, Alvinho e Ferreira.

ASPIRANTES — Pompéia; Paixão, Aloísio; Haroldo, Oto e Moacir; ... Silva, Olício, David e Almir.

Fla-Flu (homens) iniciam hoje decisão do volei

Inicia-se hoje no Maracanãzinho a disputa da série "melhor de três" entre o Flamengo e o Fluminense para a decisão do Campeonato Carioca de Volei Masculino. Trata-se de uma contenda que promete interêsse e vibração, devendo o seu transcurso apresentar muito equilíbrio e boa disputa técnica.

De fato os dois quadros contam com os melhores valores do volei carioca e o encontro dêstes lidadores sempre proporciona um espetáculo dos mais atraentes, devendo levar ao ginásio uma grande assistência.

NO MARACANAZINHO

Devido o grande interêsse despertado por êste Fla x Flu decisivo, a FMV escolheu para local o Ginásio Municipal "Gilberto Cardoso". O embate está com o início previsto para às 20,45 horas.

OS QUADROS

O Fluminense atuará com o seu sistema normal de 4-2, apresentando Gil, Garcia, Atila e Parker como cortadores e Gilberto e Ronaldo, levantando. Ainda deverão ser aproveitados Mário e Careca.

O Flamengo jogará na base 3-3 com Lúcio, Aloma e Coqueiro no corte e John Helinho e Zé Luiz, levantando, devendo entrar em caso de necessidade Haroldo e Lula.

No contrôle atuarão Pedro Morais Sobrinho e Luciano Segismundo.

PROVIDENCIAS DA FMV

Para o Fla x Flu de hoje no Maracanãzinho a Federação Metropolitana de Volibol tomou as seguintes providências:

Terão ingresso no setor das cadeiras (Rua Professor Eurico Rabelo), membros do CND, da CBV, Poderes da FMV, Diretores do Flamengo e Fluminense imprensa, rádio e portadores de cadeiras adquiridas. A entrada dos portadores de arquibancadas dar-se-á pela rampa da Avenida Maracanã.

Não haverá estacionamento interno de veículos. As bilheterias do Maracanã serão abertas às 19 horas, observando-se, porém, que os ingressos serão colocados à venda a partir das 9 horas da manhã no Edifício Martinelli, Avenida Rio Branco, 106. Preço dos ingressos: arquibancadas, Cr$ 15,00; cadeiras, Cr$ 25,00.

Mario Viana no Olaria

Mario Viana será o técnico do Olaria, em caráter experimental, devendo seguir com o clube "bariri" já na próxima excursão, fazendo assim o seu "debut" na nova profissão.

Com o afastamento de Jair Boaventura da direção técnica face a incidentes havidos, vários nomes surgiram para ocupar o posto, todavia, o Olaria optou por Mario Viana, já que Tim não poderá tão cedo ingressar no clube.

BOAVENTURA RESPONDEU MAL

Motivou o afastamento de Jair Boaventura do pôsto de técnico, o incidente que teve com o Vice-Presidente do Olaria quando inquirido face ao insucesso da equipe na peleja com o Madureira.

MARIO VIANA

Mario Viana não firmará contrato com o Olaria já, sendo que a sua contratação dependerá de seu êxito na excursão. Caso venha aprovar terá sob sua direção o plantel da Rua Bariri.

Jair Boaventura foi afastado da direção técnica, mas continuará prestando serviços ao clube, como auxiliar, porém de Mario Viana.

Aniversário da Portuguêsa

No próximo dia 15 a Portuguêsa comemorará o seu 32.º aniversário de fundação, oportunidade em que oferecerá aos jornalistas e desportistas cariocas um "Porto de Honra", às 21 horas, nos salões do Automóvel Club do Brasil. Após o Pôrto de Honra, os convidados serão homenageados com um baile festivo.

EM MARCHA OS FUZILEIROS

Com o sargento Manoel Carlos da Silva (Buck-Jones), no comando, o time de futebol dos Fuzileiros caminha para conquista do tetra-campeonato. Ei-lo, na redação do D.C., com seus pupilos Juarez, Santana, João e Rupiara

Fuzileiros Navais uma fôrça no futebol dentro da Marinha

Quem falar de futebol no Corpo de Fuzileiros Navais não poderá nunca esquecer da vitória obtida frente ao esquadrão de profissionais do Fluminense, em 1935, exatamente dia 9 de junho, por 3x1, e em disputa do Torneio Aberto, organizado pela então Liga Carioca de Futebol.

Os marujos possuidores de um time de grande categoria, onde Jocelino, mais tarde integrante da equipe do Flamengo, era sua figura máxima. Belmiro, no gol; Proença e Luiz, na zaga; Noé e Salvador, que completavam a linha média com Jocelino; Carlos, Esteves, Nascimento, Americano e Manja, na linha, compunham um tôdo poderoso que fez furor em gramados cariocas e brasileiro.

DETALHES DO JOGO

Para acentuar o brilho do sucesso dos Fuzileiros, basta citar o quadro do Fluminense: Armandinho (Dalberto); Ernesto e Votorantim; Marcial (Luciano), Brant e Ivan; Sobral, Russo, Tinças, Euclides e De Mori.

O placar foi construido por Esteves (2) e Americano, enquanto que Ivan, marcou o tento de honra do clube da Rua Alvaro Chaves.

Com êsse prélio os Fuzileiros conservaram a liderança (invictos), do certame, vindo mais tarde por fôrça do regulamento, enfrentar novamente o Fluminense já então reforçado com jogadores conquistado em São Paulo, entre os quais Batatais, Machado, Gabardo Hercules e outros, caindo por 4 a 0, mesmo assim dando grande trabalho e sendo a sua atuação digna de elogios. Vale ressaltar, ainda, que afinal os tricolores levantaram êsse torneio.

OS FUZILEIROS DE HOJE

Hoje os Fuzileiros Navais continuam seguindo a mesma trilha gloriosa. Mentalidade sadia, espírito esportivo e perfeita harmonia com os deveres militares. Tricampeões sem conhecerem o sabor de derrota, caminham a passos largos para o tetra, num certame dentro da Marinha, disputado por 26 times. (Continua amanhã).

Joel não treinou mas talvez possa reaparecer

A presença de Joel, ocupando a ponta direita, na equipe rubro-negra que domingo estará enfrentando a do Botafogo, no sensacional clássico que, dependendo do resultado de sábado estará representando para o Flamengo um grande passo para o sonhado tetra-campeonato, é tida, principalmente para Fleitas Solich, como, se não certa, mas bastante esperançosa.

Embora tivesse sido poupado no ensaio coletivo de ontem à tarde, Joel evidenciou durante os primeiros dias desta semana sensíveis melhoras no severo tratamento a que estava sendo submetido e, se não tomou parte no referido treino foi devido a oportuna medida de precaução. Entretanto, êle se exercitará individualmente hoje e amanhã e quando fôr realizado o apronto final estará ocupando a sua posição.

A ÚNICA ALTERAÇÃO

O reaparecimento do ponteiro titular é a única alteração prevista no onze tricampeão, sendo que as demais posições serão preenchidas pelos respectivos titulares, havendo o retôrno de Paulinho à meia direita, pôsto que tem ocupado há bastante tempo.

A defensiva obedecerá à costumeira constituição, com Ari na meta, Tomires, Pavão e Jordan formando o trio de zagueiros Milton Copolillo e Dequinha como médios volantes.

A ofensiva, à excessão feita ao compromisso passado será a mesma que vinha formando anteriormente que com a reinclusão de Joel, vem ser a seguinte: Joel, Paulinho, Indio, Evaristo e Zagalo. A concentração será iniciada hoje à noite, no casarão da Estrada da Gávea.

O COLETIVO

Durante 60 minutos, os profissionais e aspirantes estiveram empenhados em uma rigorosa prática de manobras conjuntas a qual finalizou com a vantagem dos primeiros por 4 tentos a 3, marcando Indio 2, Evaristo e Paulinho para os vencedores e Babá, Duca e Sidney para os vencidos.

O ponto de relêvo do treino foi a exibição primorosa da equipe de aspirantes que evidenciando inédito entrosamento em tôdas as suas linhas, deu acesso a grandes aplausos dos que se encontravam assistindo ao ensaio. Os goleiros Fernando e Ari exercitaram-se à parte.

QUADROS

Titulares — Chamorro (Zé Maria); Tomires e Pavão; Milton Copolillo, Dequinha e Jordan; Paulinho (Milton Bororó), Moacir (Paulinho), Indio, Evaristo e Zagalo.

Aspirantes — Garcia; Decio e Jorge David; Sergio (Jadir), Luiz Roberto e Edson; Babá, Duca, Henrique, Chico e Sidney.

RESPIRAÇÃO SÔLTA

Eis uma fase do exercício ontem realizado em Moça Bonita, vendo-se, na foto, um grupo de jogadores em exercício respiratório

Empatou o América Mineiro

SEVILHA, 12 — (UP) — O América, de Belo Horizonte, empatou hoje sem abertura de contagem no jôgo amistoso disputado com o Betis. Mais de 20.000 pessoas assistiram ... Estádio ... desta cidade. O Betis pertence à segunda divisão.

Os dois quadros entraram em campo com a seguinte constituição:

BETIS — Eugênio; Portu e Roberto; Luisini, Loli e Lera; Lasa, Fequi, Ruste, Sobrado e Psiol.

AMÉRICA — Edgard; Gaia e Gilson; Furtado, Moacir e Santos; Hernani, Geraldo, Gunen, Oswaldo e Dodô.

DETALHES

Durante o primeiro tempo, os locais atacaram mais decididamente, porém a excelente defesa brasileira frustrou tôdas as tentativas de gol. Na segunda etapa, o América jogou melhor porém, também, não conseguiu superar a defesa do Betis.

Gentil firme no pôsto

Não existe discordância entre o Bonsucesso e o técnico Gentil Cardoso, estando o clube plenamente satisfeito com o seu trabalho, sendo infundadas quaisquer notícias sôbre o seu afastamento — dizem os dirigentes rubroanis.

Por seu turno o técnico Gentil Cardoso confirma o desmentido da Direção do Bonsucesso, dizendo ainda que está completamente satisfeito dentro do clube, tendo recebido até agora as melhores deferências de clube.

HAROLDO POR PACHECO

O médio Haroldo, do Bangu, que está por empréstimo no Bonsucesso, interessa muito ao plantel rubroanil, tanto que o Bonsucesso vem de propor ao Bangu a troca, em caráter definitivo, de Haroldo pelo centromédio Pacheco.

VALDEMAR JOGARA

Com a antecipação do jôgo Bonsucesso x Portuguêsa para a tarde de sexta-feira, Valdemar estará em ação, isto porque o seu julgamento sòmente ocorrerá na noite de sexta-feira, já que é um dos indiciados para o Tribunal de Justiça Desportiva da FMF.

56 a 47 favoreceu alvinegro

Com o ginásio do Tijuca completamente lotado (Cr$ 17.250,00), o Botafogo venceu o Fluminense, por 56 a 47, na segunda partida da série "melhor de três" pela decisão do Campeonato Carioca de Basquetebol Feminino de 1956, obrigando, assim, a disputa da "negra".

Vitória justa do "five" alvinegro num prélio dos mais renhidos e sensacionais dos últimos tempos, com o escore se alternando de minuto a minuto e com o primeiro tempo favorável ao tricolores, por 30 a 28.

SUBSTITUIÇÃO DECIDIU

A entrada da jogadora Daysí no lugar de Yvone, foi sem dúvida a chave da vitória do Botafogo, uma vez que em noite inspirada converteu vários lances e deu mais firmeza ao conjunto. As botafóguenses depois do terceiro quarto, avantajaram-se no marcador e chegando em várias oportunidades levar 10 pontos de diferença.

QUADROS E MARCADORAS

BOTAFOGO — Marlene (16), Eugênia (5), Neuci (10), Vilma (11), Yvone (9) e Daisy (5).

FLUMINENSE — Marli (18), Aglaé (5), Marta (11), Laura (5), Maria Lúcia (2), Didi (6), Del Carmen, e Alba.

Classificado o Espírito Santo

VITÓRIA, 12 (Sport Press) — Das mais sensacionais foi a peleja deseta tarde, no Estádio Governador Bley, entre as seleções do Espírito Santo e da Paraíba pelo campeonato Brasileiro. Vencendo por 2 a 1, os capixabas se classificaram par jogar com a Bahia domingo.

Nova sede do Olímpico

Continua a Diretoria do Olympico Club vivamente empenhada nos trabalhos de adaptação de sua nova séde, sita à Rua Pompeu Loureiro 116, em Copacabana. Tendo à frente os srs. coronéis Pereira Lira e dr. Hélio Quaresma, respectivamente presidente e vice-presidente, a nova direção do grêmio olympico está envidando todos os esforços para que a nova sede seja inaugurada ainda êste ano com uma grande festa desportiva, que assinalará o reinício das atividades desportivas do Olympico, em Copacabana.

Retornou Bauer mas não tem presença certa

O médio Bauer participando do ensaio coletivo da tarde de ontem no gramado de General Severiano e movimentando-se com relativa desenvoltura, evidenciou que poderá recuperar-se completamente até à tarde de domingo quando o Botafogo saldará o compromisso contra o Flamengo.

Deve ser esclarecido que Bauer sentiu um pouco do jôelho atingido a ponto de ter sido afastado do exercício na segunda fase. O departamento médico mantém o médio sob rigorosa observação, e por outro lado o técnico Geninho já está tomando as providências no tocante ao seu substituto.

PAMPOLINI NA INTERMEDIÁRIA

Assim em caso de se confirmar a ausência de Bauer, Geninho conservaria Pampolini e Juvenal para completar com Bob a intermediária. Por outro lado, se Bauer estiver em condições favoráveis, sairá Juvenal e Pampolini será deslocado para a asa média esquerda. Isto equivale a afirmar que a linha média do quadro alvinegro para domingo poderá obedecer às seguintes formações — Bob, Bauer e Pampolini — ou — Bob, Pampolini e Juvenal.

Os demais setores estão em ordem e desde que Orlando Maia volte ao time o triângulo final e o ataque alinhará com a seguinte constituição: Amauri; Orlando, Maia e Nilton Santos; Garrincha, Didi, Paulinho, Gato e Neivaldo.

O EXERCICIO DE ONTEM

O treino coletivo de ontem que teve a duração de sessenta minutos, terminou com a vantagem dos titulares por 2 x 1, tentos de Pampolini e Paulinho para os vencedores, e de Mário para os vencidos.

Os quadros estiveram assim formados: **Titulares** — Amauri; Orlando Maia e Nilton Santos; Bob, Bauer (Pampolini) e Pampolini (Juvenal); Garrincha, Didi, Paulinho, Gato e Neivaldo. **Reservas** — Natero; Domício e Nilson Santos; Camuti, Juvenal (Medeiros) e Abgail; Geraldo, Ari, Mário, João Carlos e Geraldinho.

CONCENTRAÇÃO

Os alvinegros voltarão esta manhã a exercitar-se individualmente. Amanhã então, terá lugar o apronto final para a peleja contra o Flamengo, e também será iniciada a concentração do plantel nas dependências da sede de General Severiano.

Entidades EM DESFILE

Foi homologada a antecipação do encontro entre Portuguêsa e Bonsucesso para sexta-feira, às 16 horas, iniciando a preliminar às 14 horas. Também, o jôgo de juvenis será jogado no mesmo local, às 15 horas de sábado.

◆

O América rescindiu o contrato que mantinha com o ponteiro Canário, para restabelecer um outro de melhores vantagens e por 2 anos.

◆

O Bonsucesso já tem estabelecida uma excursão ao Norte e Nordeste, assim definida: em Belém, a 6 e 8 de janeiro; São Luiz, a 12, 13 e

(Conclui na 11ª página)

Almôço de Natal da Crônica

Tal como sucede anualmente, o Departamento de Imprensa Esportiva, da ABI, está empenhado em que as comemorações do Natal, êste ano, assumam no seio da crônica esportiva o mesmo brilho e vibração das anteriores.

Além do tradicional almoço de confraternização, que desta feita terá como local a própria sede da ABI, em cujo 12.º andar será realizado, numa homenagem à Casa do Jornalista, e dar-se-á no sábado, 22 do corrente, outras comemorações estão previstas.

ENTREGAS DE PRÊMIOS

Assim é que o "Natal do Filho do Cronista Desportivo", vitoriosa iniciativa inaugurada sob novos moldes, e que tanto agrado suscitou no ano último, será repetido com o mesmo entusiasmo inclusive no que toca às diversões à petizada. Do mesmo modo, está nas cogitações do DIE promover a realização, em dias e locais a serem anunciados, de espetáculos dedicados exclusivamente à criançada e suas mamães.

No almoço de confraternização serão também entregues os prêmios conquistados pelos concorrentes nos vários concursos de prognósticos esportivos, promovidos pelo DIE e relativos às temporadas findas.

Ainda faz parte da programação um encontro de futebol entre cronistas cariocas e mineiros, na manhã de 22, como "revanche" do que se realizou há pouco em Belo Horizonte.

"Jugunços" em festa

Comemora hoje seu 60º aniversário de fundação o CLUBE DE NATAÇÃO E REGATAS, um dos baluartes do esporte náutico e aquático do Brasil.

No transcurso da data que hoje é de júbilo para o desporto nacional tem o veterano clube de Santa Luzia como presidente uma das fôrças novas do desporto que é Armando Monteiro tendo como vice-presidente João Batista dos Santos Lima, praticantes até bem pouco do remo e alçados à essas posições pelos reconhecidos esforços em prol do clube vermelhinho de Santa Luzia.

VESTUÁRIOS
AS MELHORES FESTAS DE NATAL
para meninos e meninas
Rico e variado estoque para tôdas as idades

COLEGIAL
MATRIZ: LARGO SÃO FRANCISCO
FILIAIS
MEYER — RAMOS — NITERÓI
CAXIAS E PETROPÓLIS

DR. LUIS SAPIENZA
CIRURGIA GERAL
GINECOLOGIA
Av. Rio Branco, 277 — 1612
Tel.: 42-3956

Nelson da Rocha Deus
Presidente das ORGANIZAÇÕES NELSON
(Onde o seu cruzeiro vale mais)
tem a satisfação de convidar o povo e seus amigos
em geral para a inauguração, amanhã, dia 14, do
SUPERMERCADO DE CASCADURA
(o maior da América do Sul)
Rio de Janeiro, Dezembro de 1956

CAMINHÕES COLIDIRAM

Nas proximidades do armazem 10, do Cais do Pôrto, na Avenida Rodrigues Alves, dois caminhões colidiram, em consequência de ter o primeiro (chapa MG-81-89-89), freiado ao ver o sinal da passagem de nível, fechado. O segundo (nº MG-83-90-33), não tendo tempo para freiar, abalroou-o, ficando ambos danificados. Como os veiculos pertencem ao mesmo proprietário e não havendo vitimas, foram ambos rebocados e mesmo assim, o tráfego ficou por algum tempo interrompido

O PEDREIRO FOI MORTO COM TIRO NO OUVIDO

Com um tiro no ouvido foi assassinado na madrugada de ontem o pedreiro Saul Alves da Silva (Rua Anália Franco 180 na Vila Valqueire) quando passava pela Rua Pinto Teles, próximo ao n. 1097.

O crime, que se envolve em mistério, visto que a vítima era pessôa estimada naquelas redondezas, embora por duas vêzes tivesse sido alvo de tentativa de homicídio, ainda continua sem solução.

PRESOS

Ontem foram prêsos pela policia do 25.º D. P., os companheiros de trabalho de Saul Antonio Bebiano de Sousa e Antonio Franco da Silva, que, no entanto, nada puderam esclarecer sôbre o crime.

ESTAVA AGONIZANTE

Saúl fora encontrado agonizante naquele local e transportado para o hospital Carlos Chagas, ali faleceu ao dar entrada. Seu cadáver foi removido para o necrotério do IML.

Semana da Marinha: desfile

Encerrando os festejos comemorativos da «Semana da Marinha», um contingente de fôrças da Armada desfilerá ante a estátua do Almirante Tamandaré, numa solenidade que contará com a presença do presidente Juscelino Kubitschek, ministros de Estado, congressistas, membros do Poder Judiciário e outras altas autoridades.

Após a chegada do presidente Kubitschek falará, saudando o almirante Marquês de Tamandaré, o prefeito Negrão de Lima. Em seguida será procedida, pelo Presidente da República, a entrega de condecorações do Mérito Naval a vários adidos militares estrangeiros.

PRODUTO DA COMPANHIA CERVEJARIA BRAHMA

HUMILHADA E EXPLORADA QUIS DAR TERMO À VIDA

Levou pedrada da rival por causa do jovem soldado

Com suspeita de fratura no crânio, foi removida para o Hospital Sousa Aguiar a desocupada Marta da Silva (parda, 19 anos) que foi agredida, a pedradas, por Luzia da Silva Gomes, vulgo "Dilene". As duas mulheres se desentenderam no interior de uma tendinha situada na Rua Marcílio Dias.

Marta e Dilene discutiam à posse do soldado João de Almeida Fonseca, servindo no Batalhão de Guardas, que abandonara a primeira pela segunda. Em dado momento, "Dilene" apanhou algumas pedras que se encontravam na rua, atingindo, com elas, a cabeça da rival.

RADIO-PATRULHA

A guarnição do carro 8, da Rádio-patrulha efetuou o flagrante da agressão, prendendo, inclusive, Tereza de tal e Eunice Ferreira da Silva, ambas desocupadas e sem residência certa e que instigaram "Denise" à agressão. Na delegacia do 11º DP foram as três mulheres autuadas.

MANDOU PEDRA

Eis a ciumenta Dilene que, ontem, apedrejou a rival por amor de um soldado

Som mistério o suicídio do operário

Ingerindo violento tóxico, matou-se ontem, em sua residência na Rua Presidente Barroso, 12, fundos, o operário Valter Ferreira Soares (24 anos, solteiro), que não deixou qualquer declaração esclarecendo os motivos que o levaram ao suicídio.

O comissário de dia no 13.º D. P. fêz remover o corpo para o necrotério do IML, após os exames periciais.

Colônia de Férias Bocaina

Professôra habituada a conduzir crianças para sua fazenda avisa aos senhores pais que, para a próxima colônia, restam alguns lugares. Informações telefone: 25-7250 — Ap. 59.

A bela funcionária (Caixa Econômica) apanhava do amante

Cansada das repetidas e injustas humilhações e revoltada com a exploração a que estava sendo sujeitada, a jovem funcionária da Caixa Econômica Federal, Teresinha Bastos Fonseca, num gesto de desespero, às últimas horas da tarde de ontem, tentou suicidar-se, ingerindo forte dose de barbitúrico.

A tresloucada jovem, que quís dar têrmo à vida em sua residência, (Rua Xavier da Silveira, 25, apto. 803), e onde foi encontrada por seus familiares, que logo solicitaram a presença de uma ambulância do Hospital Miguel Couto, para àquele nosocômio foi transportada e logo submetida a rigoroso tratamento, sendo colocada em tenda de oxigênio.

ESPANCADA E EXPLORADA

Segundo já apuraram as autoridades do 2.º Distrito Policial, em cuja jurisdição se deu a ocorrência, Terezinha vinha sentindo forte desencanto com o comportamento do seu colega de serviço, Carlos Miranda Barbosa, o qual, há tempos, se tornara seu amante.

Ultimamente, porém, Carlos não só a humilhava em frente de estranhos como também a espancava, por motivos fúteis, e a explorava, exigindo dinheiro, para seus gastos com outras aventuras passionais.

TRÊS CARTAS

Antes de tentar o suicídio, Terezinha escreveu três cartas, sendo, porém, desconhecidos os termos de cada uma delas, pois o comissário de serviço no 2.º Distrito Policial, até a hora em que encerramos esta edição, não as tinha aberto ainda, mesmo porque o estado de Terezinha oferecia perspectivas de recuperação.

SERÁ OUVIDO O AMANTE

O amante da jovem Terezinha está sendo procurado pelas autoridades policiais que desejam conhecer até onde vai a sua culpa e participação no quase suicídio da amante.

Nova greve nos pòstos de gasolina foi desmentida

Os boatos circulantes de que seria deflágrada nova greve dos trabalhadores nos postos de gasolina, em virtude do sindicato patronal não haver assinado o acôrdo comprometendo-se pagar a taxa de periculosidade, foram desmentidos, ontem, pelo sindicato da classe, que informou ao DC estar sendo redigida a portaria que determina o pagamento da taxa a todos os trabalhadores que exercem atividades em zonas perigosas e, em especial, aos empregados dos postos.

A portaria (que será assinada ainda esta semana pelo Ministro do Trabalho) especifica quais os trabalhadores que têm direito à taxa de periculosidade e está sendo redigida pelo Diretor da Divisão de Higiene e Segurança do Trabalho.

ÚNICOS PREJUDICADOS

Os proprietários dos postos de gasolina se declaram incapazes financeiramente para pagar a taxa de periculosidade devida aos seus empregados. No entanto, em virtude de não haverem comparecido às audiências convocadas pelo Ministério do Trabalho, o Conselho Nacional de Economia não estudará suas reivindicações, no sentido de ser concedida uma taxa sôbre os preços dos combustíveis para cobrir os ônus decorrentes da instituição do adicional de periculosidade.

O Conselho Nacional de Economia, no entanto estudará o pedido feito pelas empresas distribuidoras de gás liquefeito, no sentido de ser cobrada uma taxa adicional correspondente à percentagem do novo ônus imposto às suas fôlhas de pagamento.

Interêsse do sindicato

Os dirigentes do Sindicato dos Trabalhadores nas Emprêsas de Combustíveis, informaram, ontem, ao DC, que não deixarão sem amparo os trabalhadores nos postos de gasolina, pois a lei especifica esta categoria como merecedora da taxa de periculosidade.

Apenas recentemente os empregados dos postos de gasolina se filiaram ao Sindicato dos Trabalhadores nas Emprêsas de Combustíveis. Em virtude de relativamente muito poucos trabalhadores haverem se associado à entidade, a atual diretoria empreenderá todos os esforços em seu favor, a fim de obter a sindicalização em massa neste setor.

MUSEU DE CARMEN: INSTALAÇÃO

Desejando prestigiar a iniciativa da criação do Museu Carmem Miranda, o prefeito Negrão de Lima presidirá, no dia 17, às 16 horas, no Palácio Guanabara, a instalação oficial da Comissão de Organização da nova casa de arte do Rio de Janeiro.

Para substituir o pintor Santa Rosa (que faleceu na India) na Comissão de Organização do Museu Carmem Miranda, o prefeito Negrão de Lima nomeou o historiador Gastão Cruls.

A COMISSÃO

A comissão encarregada pelo prefeito Negrão de Lima para organizar o futuro Museu de Carmem Miranda, está assim constituída: srs. Odorico Pires Pinto, Henrique Pires (Almirante), Ari Barroso, Renato Almeida, Joubert de Carvalho, Mário Barata e Gastão Cruls.

Condenado Salem 14 meses a pena cumprida

Miguel Salem ouviu, ontem, às 2,30 horas da madrugada, a sentença do Tribunal do Juri que o condenou a 14 meses de prisão, (pena já cumprida), por tentativa de homicídio (em legítima defesa) contra Antônio de Araújo Lima.

O crime, de origem passional, ocorreu em agôsto de 1954, na Rua Gualcurus, tendo empolgado a opinião pública, por vitimar o ex-Presidente do Kennel Club do Brasil. Após o julgamento, Miguel Salem esteve por minutos na Penitenciária, de onde rumou para casa, em companhia de seus pais.

Choque de 2 aviões na Bahia

Dois aviões da FAB chocaram-se na Base Aérea de Salvador causando a morte de quatro militares, dois oficiais, um sargento e um cabo.

A propósito da ocorrência, o Ministro da Aeronáutica distribuiu à reportagem, na noite de ontem, esclarecendo o acidente.

O texto da nota

"O Gabinete do Ministro da Aeronáutica lamenta informar que hoje, dia 12, à tarde, na Base Aérea de Salvador houve um acidente com aviões T-6, números 1.455 e 1.548, os quais se chocaram momentos antes da aterragem. Faleceram no referido acidente o primeiro-tenente-aviador Paulo Cesar Rosa, o primeiro-tenente-aviador Ciprian, Eloyo Antunes da Penha Nunes da Silva, sargento Arquimar e cabo Gloide. Os aviões acidentados pertenciam à Escola de Aeronáutica. Os corpos deverão ser trasladados provàvelmente hoje dia 13, para esta capital, onde serão sepultados".

Decreto para aeroportos na Amazônia

Para construir e equipar aeroportos na região amazônica, foi criada, ontem, por decreto governamental, a Comissão de Aeroportos da Região Amazônica, ligada à 1a. Zona Aérea que utilizará verbas fornecidas pela Superintendência do Plano de Valorização Econômica da Amazônia, podendo o Comandante da 1a. Zona, assinar convênios e realizar entendimentos com aquela Superintendência.

Ambição nos . . .

(Conclusão da 11.ª página)

Procurando desgostar os seus inquilinos — prosseguiu o sr. Alaor da Silva — a proprietária do edifício modificou o regulamento do prédio proibindo a entrada de pessoas estranhas depois das 22 horas. Um certo dia, o proprio filho da senhora Lea Sylvia (que já é avô) foi proibido pelo porteiro de visitar sua mãe depois das 22 horas. Numa outra ocasião, mesmo doente, a senhora Lea Sylvia teve de avistar-se com o seu médico numa farmácia próxima, porque o facultativo teve a sua entrada no edifício barrada pelo porteiro'

O juiz decide

Dizendo que o Juiz da 14º Vara Civel esteve no edifício da Avenida Nossa Senhora de Copacabana para inteirar-se da situação continuou o sr Alaor da Silva: "Primeiramente o magistrado negou-se a deferir "in limine" a ação proposta pela minha constituinte, pedindo-me, para que isso fosse feito uma justificação. Foi, então, que levei à sua presença 8 testemunhas idôneas, inclusive o médico assistente de dona Lea Sylvia, confirmando todos a proibição imposta pela proprietária do edifício. Depois da justificação o próprio juiz compareceu ao edifício para perguntar às pessoas que, casualmente, entravam, sôbre a situação. Todos foram unânimes em defender dona Lea Sylvia. E o juiz, então, deferiu "in limine" a ação proposta".

Tentativa de rebelião para chamar médico na delegacia do 8o. DP

Uma tentativa de rebelião (não de fuga) ocorreu, ontem, cêrca das 23 horas, entre os presos do 8.º Distrito Policial, sendo necessária a presença de choque da Rádio Patrulha, a fim de fazer serenar os ânimos.

A rebelião, e consequente arrombamento do xadrez da Delegacia, foi motivada pelo fato de um dos detentos (Carlos Paz, argentino) encontrar-se passando mal, gemendo de dôres desde às 6 horas da manhã sem que, até a explosão de seus companheiros, lhe fôssem prestados quaisquer socorros médicos.

CÓLICAS E REBELIÃO

Pela manhã, o argentino Carlos Paz (24 anos) detido naquela Delegacia por vadiagem, começou a gritar em virtude de fortes dores abdominais, conforme declararam à reportagem do DC diversos prêsos. Apelaram, então, os detentos para que os policiais chamassem um médico para examinar Carlos, alarmados que estavam e sem saber avaliar se o mal seria mortal. Como não fôssem atendidos, cêrca de 23 horas, os prêsos, em número de 15, avisaram aos policiais que arrombariam o xadrez passando da palavra ao ato.

NÃO QUISERAM FUGIR

Nenhum dos quinze detentos rebelados tentou escapar da Delegacia. Estavam tão somente verdadeiramente aflitos com o estado do argentino e revoltados com o descaso do comissário. Vale assinalar que o intuito não era de fuga, pois, quando do arrombamento do xadrez somente estavam na Delegacia quatro policiais dois dos quais desarmados.

CULPAM O PRONTO SOCORRO

O investigador Jaime declarou ao DC que telefonou inúmeras vêzes para o Pronto Socorro, solicitando ambulância para Carlos, sem que fôsse atendido. Mas, a ambulância surgiu, rápida, logo após o arrombamento. Já então estava presente o comissário Ezequiel que alegou, também, haver solicitado a ambulância muito antes da ocorrência.

O dr. Edvaldo, chefe de equipe do Hospital Geral Sousa Aguiar e que foi àquela Delegacia teve oportunidade, então, de constatar que o argentino estava realmente afetado de forte cólica abdominal, medicando-o antes de retirar-se.

Bancários: 'quorum' de 8.600

O comparecimento de mais de 8.600 associados às eleições de hoje, do Sindicato dos Empregados em Estabelecimentos Bancários do Rio de Janeiro, será necessário, sob pena de não ser alcançado o «quorum» exigido por lei, em primeira convocação, estando ambas as chapas que concorrem no pleito em intensa atividade de propaganda, através de faixas, volantes e cartazes, principalmente na zona bancária.

GUARATIBA IATE CLUBE

REUNIÃO DO CONSELHO DELIBERATIVO

Fica convocado o Conselho Deliberativo, para se reunir às 14 horas do dia 16 de dezembro de 1956, para deliberar sôbre a seguinte ordem do dia:

a) Eleição do Presidente e Vice-Presidente do Conselho Deliberativo;

b) Eleição de Presidente do Clube;

c) Interêsses Gerais.

Rio 13 de dezembro de 1956.
Nelson da Silva Pereira — Presidente.

A FUJONA

Esta é a jovem Haidê C. Pinto que, inexplicàvelmente, fugiu de casa

Um pai aflito apela para a filha fujona

Haidê C. Pinto que desde sábado último desapareceu de residência, na Rua Seis, n. 54 apartamento 102, no Conjunto Residencial do IAPI da Penha, foi vista ontem na cidade. Seus pais estão aflitos, pois Haidê deixou-os sem dizer para onde ia.

Num aflitivo apêlo, o pai de Haidê esteve na redação do RIO CARIOCA para pedir à sua filha que regresse ao seu lar, pois sua fuga causou profunda mágoa em sua mãe, que se encontra gravemente enfêrma.

UMA CARTA

Várias pessoas já se encontraram com Haidê na cidade e seu pai que a vem procurando ansiosamente, ainda não teve oportunidade de localizá-la.

Como o médico afirmou que a mãe de Haidê só ficará boa quando tornar a ver sua filha o sr. Osvaldo C. Pinto, pai da jovem escreveu uma carta, julgando que assim Haidê se comova e regresse.

E' o seguinte o teor da carta:

"Haidê, seus pais a perdoam, e pedem que volte o mais breve possível. Sua mãe está em estado gravíssimo desde a sua partida e só sua volta poderá restituir-lhe a saúde. Volte, Haidê, depende de você a vida de sua mãe. Seu pai, Osvaldo C. Pinto".

ASTENIA SEXUAL

Voronoff revolucionou a Medicina demonstrando a possibilidade da restauração das energias perdidas e do vigor sexual. Chamamos pois a atenção da classe médica para a fórmula do TONOKLEN (comprimidos) destinada à restauração das funções genitais. Nas drogarias ou pelo reembôlso, Caixa Postal, 4 — Tijuca — Rio. Tel.: 48-3087 — Peçam literatura grátis.

CONSERVE A BELEZA E A MACIEZ DE SUA CÚTIS USANDO O Sabonete Forzly

Filial: - Ind. de Sabão 'Glória', Ltda.
DEPARTAMENTO DE VENDAS
Av. 13 de Maio, 47 - 8.º andar — Sala 806
DISTRITO FEDERAL

ENXOVAIS DE LINHO

	Cr$
Linho puro, legitimo belga 00, branco, larg. 2,20, metro	380,00
Linho puro, legitimo belga, côres larg. 2,20, metro	400,00
Cambraia irlandesa, branca e côres, larg. 0,90, desde	145,00
Linho puro, fio belga, branco, larg. 2,20, metro	200,00
Linho puro, fio belga, em côres, larg. 2,20, metro	220,00

Completo sortimento de linhos estrangeiros e nacionais para roupa de cama e mesa. Partidas completas de linho puro, belga, e em imitação de linho nacional. Vendas à vista e a prazo. Facilitamos o pagamento.

LOTHAR, HERMAN & CIA. LTDA.
AVENIDA RIO BRANCO, 106-108 — 2.º andar — Salas 207/8 — Tel.: 22-3153, ao lado do "Jornal do Brasil"
Remetemos pelo reembôlso aéreo e postal para compras acima de Cr$ 1.000,00

LLOYD BRASILEIRO - Patrimônio Nacional

Escritório Central: Rua do Rosário 2/22
Tel. 23-1771
Passagens: Avenida Rio Branco, 44/46
Tel. 43-1247

NORTE

RODRIGUES ALVES (Paquete)
Sairá a 15 do corrente, às 15 horas, para: Recife, Cabedelo e Natal.

D. PEDRO II (Paquete)
Sairá à 4 de janeiro de 1957, às 15 horas, para: Salvador e Recife.

NOTA: — Solicitamos comparecer à Seção de Passagens, até o dia 15 do corrente, para adquirirem seus respectivos bilhetes os portadores das seguintes inscrições:
SALVADOR: Ns. 947 a 980
RECIFE: Ns. 2.251 a 2.340

RIO TOCANTINS (Cargueiro) (VG. 180 I)
Sairá a 19 do corrente, às 16 horas, para: Belém — Santarém — Obidos — Parintins — Itacoatiara e Manáus.
Receberá cargas no Arm 15, até 17 do corrente.

RIO SOLIMÕES (Cargueiro) (VG. 171 I)
Sairá para: Fortaleza — S. Luis e Belém.

RIO DOCE (Cargueiro) (VG. 171 I)
Sairá a 26 do corrente, às 16 horas, para: Vitória — Salvador — Recife — Cabedelo — Fortaleza — São Luiz e Belém.

SUL

JANGADEIRO (Cargueiro) (VG. 162 V)
Sairá para: Santos — Rio Grande — Pelotas e Pôrto Alegre.

EUROPA
(SAIDAS DO RIO)

LOIDE EQUADOR
Sairá a 18 do corrente para: Vitoria — Barra de Ilhéus — Salvador — Recife — Havre — Londres — Antuerpia — Roterdam — Bremen e Hamburgo.

LOIDE S. DOMINGOS
Sairá à 6 de janeiro de 1957, para: Vitória — Barra de Ilhéus — Salvador — Cabedelo — Recife — Casablanca — Cadiz — Barcelona — Marselha — Nápoles — Livorno e Gênova.

AMÉRICA DO NORTE
(SAIDAS DO RIO)

LOIDE CHILE
Sairá a 28 do corrente, para: Vitória — Barra de Ilhéus — Salvador — Trinidad — Charleston e New York.

LOIDE URUGUAI
Sairá a 28 do corrente, para: Vitória e New Orleans.

AMÉRICA DO NORTE
(SAIDAS DE SANTOS)

LOIDE CHILE
Sairá a 27 do corrente, para: Vitória — Barra de Ilhéus — Salvador — Trinidad — Charleston e New York.

LOIDE URUGUAI
Sairá a 27 do corrente, para: Vitória e New Orleans.

AVISO

Qualquer alteração na data de saida dos navios, será publicada neste mesmo local.

NITERÓI EM FOCO

EWALDO SARAMAGO PINHEIRO
ADVOGADO
Edifício D. Bosco — 3.° andar — Sala 306 — Avenida Amaral Peixoto, 178 — Telefone: 6143 — NITERÓI

Auto Peças Assunção Ltda.
ACESSÓRIOS PARA AUTOMÓVEIS CAMINHÕES, BICICLETAS — RADIO E TELEVISÃO — ACESSÓRIOS PARA RÁDIO E TV.
Rua Major Belegard, 30 – Fone 75
Telegrs.: "ASSUNÇÃO"
Cabo Frio — Estado do Rio

JOSÉ BENTO VIEIRA FERREIRA
Advogado
CABO FRIO — Rua Meira Júnior, 22 — Tel. 212
(DA SOCIEDADE BRASILEIRA DE CRIMINOLOGIA)
6as. e sábados.
— Tel: 2-1259 — 2as., 3as. e 5as., das 10 às 12 hs.
NITERÓI — Rua Almirante Tefé, 557 - 1.° and.

CLÍNICA SÃO JORGE
DO
Dr. Odilon Bastos
PRAÇA DR. LUIZ PALMIER, 27 - SOB.
SÃO GONÇALO — ESTADO DO RIO

SEIS LETRAS QUE REPRESENTAM UMA LEGENDA
RUA VISCONDE DO RIO BRANCO, 521/523
FONE: 7311 — CAIXA POSTAL, 199
NITERÓI, ESTADO DO RIO

FAÇA SEUS SEGUROS DE ACIDENTES PESSOAIS
NA
Companhia de Seguros da Bahia

PADARIA SÃO JOÃO
M. L. ARÊAS JÚNIOR
Pães — Bolachas — Conservas — Doces — Produtos de alta qualidade
ITABORAÍ — ESTADO DO RIO

SIMACO & CIA.
EMPREITEIROS
ITABORAÍ — ESTADO DO RIO

CICLE SÃO BENTO
SENSACIONAL OFERTA DAS AFAMADAS BICICLETAS MONARK
Monark de luxo — Cr$ 3.750,00 ou 375,00 por mês
Monark de luxo para moça — Cr$ 3.850,00 ou 385,00 por mês
Monark de luxo para criança — Cr$ 3.400,00 ou 340,00 por mês
EM TODAS AS CORES E NOS TIPOS CONTRA-PEDAL OU FREIO MANUAL
RUA GAVIÃO PEIXOTO, 212 — Tel. 2-0811
NITERÓI — E. DO RIO
Preços que falam por si
VENDAS A PRAZO SEM FIADOR

OUÇA
A HORA DO ESTADO DO RIO
na Rádio Mayrink Veiga, onda de 1.220
Das 7,30 às 8,15, diàriamente
Diretor: J. T. de Castro Alves

ECIL
EMPRÊSA DE ENGENHARIA, COMÉRCIO E INDÚSTRIA S. A.
Projetos — Loteamentos — Construções — Materiais de Construção
Têlhas — Manilhas — Material Elétrico — Material Sanitário
Madeiras — Tintas — Ladrilhos — (Fabricação própria) — Fogões a gás engarrafado, etc.
MATRIZ: Rua Dr. Télio Barreto, 100 — Tel.: 444 — MACAÉ
FILIAIS: Rua Dr. Érico Coelho, 14 — Tel.: 356 — Cabo Frio
Estrada Amaral Peixoto — Araruama.

Senhoras e Senhoritas!
PISEM COM ELEGANCIA E DISTINÇÃO
Usando calçados Assunção
CABO FRIO, Estado do Rio

PÔSTO SÃO PAULO
Agentes da The Texas Company (South America) Ltda., dos afamados produtos, Gazolina, Óleos, Graxas — Lavagem, Lubrificação e os demais produtos da Estrêla The
Boccaletti & Boccaletti Ltda.
TELEFONE P. S. 1 — Venda das Pedras — Est. do Rio

CERÂMICA ALDEIA LIMITADA
Venda das Pedras — Município de Itaboraí
PRODUTOS CERÂMICOS DE ALTO TEOR

FARMÁCIA OSWALDO CRUZ
PREÇOS DE DROGARIA — AVIAMENTOS ESMERADOS
RUA MAJOR BELEGARD, 49 — CABO FRIO

VISITE CABO FRIO
PRAIA — CLIMA — HOSPEDAGEM

Cigarrilhas Talvis
AGRADAM A TODOS

INSTALE SUAS INDÚSTRIAS EM
RIO BONITO
Torne RIO BONITO um grande parque de pequenas indústrias

VISITE ITABORAÍ
Ótimo clima — Deliciosas frutas — Passeios agradáveis — ITABORAÍ uma prospera unidade municipal fluminense.

Charutos Pimentel
UM TIPO PARA CADA GÔSTO

BANCO AGRÍCOLA DE ITABORAÍ
Sociedade Cooperativa Ltda.
ITABORAÍ — Estado do Rio
DIRETORES (Dr. Nilo Riffald / Antonio Alves Viana / Roberto Pereira dos Santos)

CASA ANDRADE
GRANDE ESTOQUE DE SERVIÇOS PARA CRISTALEIRAS FERRAGENS — LOUÇAS — BATERIAS DE ALUMÍNIO ARTIGOS PARA PRESENTES
Rua São João, 59 — Fone: 2-1090
NITERÓI

VETERINÁRIO
Dr. Heber Alves da Costa. Praça Saenz Peña, 19 — Sob. Segundas, quartas e sextas-feiras, das 14 às 17 horas. Atende a domicílio — Telefone 57-5440

GRAVADOR
J. Figueiredo
NITERÓI
RUA DA CONCEIÇÃO, 138
TEL. 6541 E 2 0640

BAR CENTRAL
SANTOS & SHERMAN
BEBIDAS FINAS — CALDO DE CANA
Praça Pôrto Rocha, 16
CABO FRIO

ESPECIAL AGUARDENTE DE CANA
CABEÇA ENCARNADA
Joaquim Soares Filho
CABUÇU, ITABORAÍ — ESTADO DO RIO

Pasta Saponácea PASTEK
Limpa — Alveja — Dá brilho
Vende-se em tôda parte
PEDIDOS: Fone: 2-4298

FORTES
ARTIGOS PARA HOMENS
Fortes & Cia.
Praça Tiradentes, 13 - Rio
Edifício Secreto — F. 22-1168

CERÂMICA SÃO SALVADOR
ARMINDO FERREIRA DE CARVALHO
Estrada Amaral Peixoto
ITABORAÍ — EST. DO RIO
VASOS DE DIVERSOS TIPOS PARA TODOS OS FINS
FILTROS — MORINGUES

CONHAQUE DE
Alcatrão de São João da Barra
Um produto de
JOAQUIM THOMAZ DE AQUINO FILHO S/A.

DR. RUBEM SALES FERNANDES
Assistente da Faculdade Fluminense de Medicina
OLHOS — OUVIDOS — NARIZ — GARGANTA — BÔCA
Av. Amaral Peixoto, 55, apto. 409 — Telefones: 5540 e 5079
Das 15,30 às 18 horas
NITERÓI

DR. NELSON M. SCHUSTOF
CONSULTÓRIO: Av. Erasmo Braga, 227, 11.° Sala 1.107 — Diàriamente das 16 às 18 horas — Tel. 52-[illegible]

SERVIÇO DE ALTO-FALANTES, ARTE, INSTRUÇÃO E PROPAGANDA
FUNDADO EM 1940 — DIREÇÃO DE JOSÉ PAES DE ABREU
Esteja a par do que acontece em Cabo Frio e no Brasil através do seu perfeito serviço de informações, o único oficioso na cidade.
RUA RAUL VEIGA, 21 — Cx. Postal 67 — Fone 55
CABO FRIO

PUBLICIDADE NESTE INDICADOR
A. GONÇALVES DE SOUZA
PALACIO DO COMÉRCIO, 2.° — FONE: 4030 — NITERÓI — ESTADO DO RIO

Publicações infantis

As Edições Melhoramentos acabam de lançar, como presente de Natal para as crianças as seguintes publicações: "O Vale Encantado", de Elos Sand, ilustrações de Oswaldo Storni; "João de Ferro", dos Irmãos Grimm, ilustrações de Nenate Eggers; "Dona Girafa e os Macaquinhos", de H. A. Rey, tradução de Junia Chaves. Tôdas essas publicações são elaboradas com muito esmero e atendem perfeitamente ao objetivo do seu lançamento: — instruir, divertir e educar.

LIVROS NOVOS

"VINTE MIL LÉGUAS SUBMARINAS" — Julio Verne — A famosa obra de Julio Verne foi adaptada para a juventude pelo Estudio Walt Disney. A história do "Nautilus" e do capitão Nemo surge neste livro com tôdas as suas peripécias empolgantes, pondo o pequeno leitor, para quem foi feita adaptação, em contato com o gênio profético do grande escritor francês. "Vinte Mil Léguas Submarinas" pertence à coleção "Obras Célebres" editada pelas Edições Melhoramentos.

DR. LAURO LANA
DOENÇAS INTERNAS
Largo S. Francisco, 26, das 2 às 6 hs
Av. Copacabana 540 — 9 às 11 horas
Telefones: 43-3801 e 57-7413

Entidades . . .

(Conclusão da 9.ª pag.)

16; Fortaleza a 19 e 20; Natal a 22 e 24; em Recife a 27 e 30; João Pessoa, a 6 de fevereiro; Campina Grande a 10; em Aracaju, a 13; em Salvador a 16 e 17; Feira de Santana a 20; e Ilhéus ou Vitória, a 23 e 24. A delegação será composta de 23 membros.

◆

A Federação Portuguêsa comunicou à CBD que a data para a vinda de sua seleção ao Brasil, está na dependência da fixação da "Taça Latina"

◆

O clube alemão Tenis Borussia, perguntou à CBD, qual a maneira mais prática de pagar 6.000 marcos que deve à Portuguêsa carioca.

◆

O Presidente da Federação Metropolitana de Futebol, depois de reunião levada a efeito ontem na sede da referida entidade, resolveu aplicar pena de suspensão por 15 dias, à Diretoria do Departamento Técnico daquela mentora, com perda de vencimentos, e independente de outras resoluções em face do caso criado por ela com relação à inclusão do jogador Moacir, do Flamengo, no jôgo com o Fluminense.

Apresentação da turma de guardas-marinhas da reserva de 1956

A fim de iniciar o estágio de adaptação regulamentar, deverá apresentar-se no próximo dia 15 ao Centro de Instrução de Oficiais para a Reserva da Marinha a turma de guardas-marinhas de 1956. O referido estágio será cumprido no período de 15 a 14 de fevereiro de 1957.

Condução: às [illegible] horas [illegible] do Ministério da Marinha. Uniforme — 51 (branco).

A RUA MIGUEL ANGELO, 633 (Cachambi) — Vendem-se lindas casas prontas para habitar tendo 3 quartos, 2 salas — Varanda — garagem — quarto e W.C. p/ empregada — demais dependências. Podem ser visitadas a qualquer hora. .... Cr$ 200.000,00 de entrada e o resto a combinar. Tratar com a proprietária: Rua Visconde de Inhaúma, 39 - 5.° andar — Sábados e domingos: Tels.: 27-6463 ou 43-0317.

Federação do Comércio elogia os vereadores

A Federação do Comércio Atacadista do Rio de Janeiro, enviou ao Presidente da Câmara de Vereadores, sr. Luís Paes Leme, um telegrama congratulando-se com a anunciada recuperação moral do legislativo carioca aplicando com austeridade os dinheiros públicos. E' o seguinte o texto do telegrama:

Com dilatado prazer envio sinceros cumprimentos êsse ilustre vereador, pelos elevados propósitos acaba anunciar como Presidente Câmara Vereadores, sentido realizar aquilo imprensa desta Capital acaba denominar de recuperação da autoridade moral poder legislativo Distrito Federal e que pode resumir na boa gestão dinheiros públicos. Tais normas, cuja importância não escapará certamente à próba vigilância do honrado prefeito, embaixador Negrão de Lima, terão como efeito imediato a plena confiança dos contribuintes nessa Câmara e na Administração Municipal, que então poderão contar com máxima boa vontade ditos contribuintes para consecução fundos necessários realização obras indispensáveis progresso nossa Capital.

(Ass.) ALCEBIADES ANTONGIN — Presidente Federação Comércio Atacadista do Rio de Janeiro.

Posse do acadêmico José Lins do Rêgo

A fim de convidar o presidente Juscelino Kubitschek para a solenidade da posse do sr. José Lins do Rêgo, na Academia Brasileira de Letras, sábado próximo às 21 horas, estiveram, ontem, no Palácio do Catete, o professor Peregrino Junior, presidente daquela entidade, e o acadêmico a ser empossado.

DI
MESTIERI
MOVEIS FINOS
Rua BARATA RIBEIRO 345
ABERTO ATÉ 22 HRS.

Diário Educacional

"DÊEM ÁRVORES AO BRASIL"

Sábado, a entrega das medalhas aos vencedores

Altas autoridades, professôres e membros da banca selecionadora serão também distinguidos pelo Ministério da Agricultura — Convite aos diretores de colégios

Está marcada para sábado vindouro às 13 horas, no salão de projeções do Serviço de Informações Agrícolas (4° andar do edifício-sede do Ministério da Agricultura) a cerimônia da entrega das medalhas e certificados aos escolares vencedores do concurso "Dêem Árvores ao Brasil", iniciativa do DIARIO CARIOCA, que teve o patrocínio dos Ministérios da Educação e da Agricultura.

A solenidade deverá ser presidida pelo Ministro da Agricultura, dr. Mario Meneghetti, devendo estar presente o organizador e presidente da Campanha de Educação Florestal, engenheiro agrônomo Dael Pires de Lima, Chefe do seu Gabinete.

Comparecerão também, altas autoridades civis e militares. Na ocasião serão conferidas Medalhas da Campanha de Educação Florestal não só aos alunos vencedores do certame, mas também aos membros da banca examinadora e autoridades civis e militares, que colaboraram no sucesso do "Dêem Árvores ao Brasil".

O DIARIO CARIOCA convida para a cerimônia todos os diretores que tiveram alunos premiados no certame referido.

Terapêutica Ocupacional

A Diretoria do Agrupamento de Artistas, Recreadores, Terapêutas e Educadores (ARTE) comunica que amanhã, dia 14, às 16 horas, será realizada na Associação Brasileira de Educação, na Avenida Rio Branco, 91, 10.o andar, a entrega de certificados aos alunos dos cursos de: Psicologia, Anatomia e Fisiologia, Cinesiologia, Neurologia e Psiquiatria aplicadas à Terapêutica Ocupacional, Teoria de Terapêutica Ocupacional (1.ª e 2.ª parte), Atividades Manuais com fins terapêuticos, Atividades Recreativas como Terapêutica Ocupacional, Organização e Funcionamento do Serviço de Terapêutica Ocupacional e Importância do Assistente Social num Programa de Reabilitação.

Coluna do Estudante

Concurso "Dêem Árvores ao Brasil"

LUIS CARLOS MARTINS BAHIENSE — 1.o Prêmio da 3.ª Série colegial — COLEGIO ARTE E INSTRUÇÃO.

TEMA SORTEADO: A Importância das Florestas

A floresta é, incontestàvelmente, o mais impressionante grupo biológico do planeta.

A vida vegetal íntimos mostra de pujança e beleza nesta associação de sêres vivos que congrega as mais variadas espécies, desde as bactérias microscópicas até as [illegible] da vida terrestre.

A maior importância das selvas não reside, porém, em sua beleza. São biológica e econômicamente vitais à humanidade.

Aquêle mundo de frondes fornece ao solo o húmus, que a ela voltará sob a forma de novas vidas, pelo milagre da vida transferindo-se aos outros sêres, vegetais ou animais, que nêle e por êle se abrigam.

Exerce, pois, a mata, grande influência [illegible] vital, sôbre a [illegible] saudáveis às regiões vizinhas.

Ainda, noutro aspecto, êste [illegible] incomensurável de [illegible] sôbre a terra, [illegible].

Até ainda, a floresta, como uma gigantesca esponja, absorvendo uma rede incrível de raízes e fôlhas, o próprio solo húmido e que, assim, as águas pluviais, que depois fornece, aos poucos, aos mananciais vizinhos.

É por conseguinte de extrema importância climática, regularizando o clima.

Resta-nos o valor econômico: fornece-nos a madeira, material de um valor único, e tantos outros produtos imprescindíveis ao homem.

Devemos, portanto, deve manter-la para o seu próprio bem: nunca destruí-la sem necessidade imperiosa de fazê-la e sempre, usá-la mais racionalmente possível.

Brasileiros! O Brasil precisa de florestas: "Dêem Árvores ao Brasil"!

Bôlsas de Estudo na Alemanha

A Campanha Nacional de Aperfeiçoamento de Pessoal de Nível Superior (CAPES) comunica que a Embaixada da República Federal da Alemanha está oferecendo, para o ano letivo 1957/58, bôlsas de estudos a graduados brasileiros que desejem realizar cursos ou estágios de aperfeiçoamento junto a instituições científicas e universitárias daquêle país.

As pessoas interessadas deverão dirigir os seus pedidos de inscrição à CAPES, na Av. Marechal Câmara, 160, 8.o andar, Rio de Janeiro, DF, até o dia 15 de janeiro de 1957, acompanhados dos documentos exigidos, a seguir, relacionados. Os formulários para inscrição serão fornecidos nos escritórios desta Campanha ou pelo correio, a quem os solicitar.

São os seguintes os documentos exigidos:

1) Formulário da CAPES, com uma fotografia 3x4 colada no local próprio; 2) Histórico escolar do curso superior (em português); 3) Formulário (Bewerbung) em duas vias, acompanhado de fotografias, também [illegible]; 4) Curriculum vitae, em alemão e em português; 5) Carta em alemão informando o campo de estudos ou o programa a ser desenvolvido, a aplicação que dará aos conhecimentos adquiridos no Brasil (em duas vias); 6) Três cartas de recomendação, em envelopes fechados, sendo duas de professores, que tenham conhecimento dos seus méritos profissionais e a terceira de uma pessoa conceituada, sôbre a sua personalidade e idoneidade. Com duas cópias em alemão; 7) Atestado de suficiência em língua alemã; 8) Atestado de saúde (em duas vias).

Cinema Educativo para o povo

O INCE, Inst. Nacional de Cinema Educativo, exibirá, amanhã, às 15 horas, na sala de projeções, na Praça da República, 141-A, 2.o and., filmes educativos, sob a orientação do INCE e documentário colorido da Pan American (Viagem à Escandinávia). Entrada franca.

No Brasil, cada professor primário ensina 33 alunos

Cada professor de escola primária no Brasil tem a seu cargo, em média, o ensino de 33 alunos. Essa proporção, tomada apenas como tal, é bastante satisfatória e aparece com algum destaque nos quadros mundiais. Dados recentemente colhidos pela UNESCO permitem ver que ela é superior à de vários países europeus, alguns dêles de alto nível cultural, como Alemanha, Holanda, sendo igual ou não muito inferior às de França, Inglaterra, Austria, etc.; a proporção em Portugal é de um professor para cada 41 alunos, e na Espanha, de um para cada 36.

MAIS DE 140 MIL PROFESSÔRES PRIMARIOS NO BRASIL

De acôrdo com a mesma fonte, só os Estados Unidos, India, Japão, Itália, Inglaterra e França (exclusive URSS) possuem um corpo de professôres de escola primária maior que o nosso. O Brasil figura com 132.941 professôres, dado relativo a 1954. Em 1955, consoante o "Anuário Estatístico do Brasil" (IBGE), o ensino primário contava com 141.958 professôres. Êsses confrontos não devem ser olhados com excessivo otimismo, porquanto dos países mencionados só a Índia, com uma população mais de seis vêzes maior que a brasileira e uma taxa de analfabetismo elevada (81% em 1951), pode servir de têrmo de comparação. O número de professôres de escola primária na India subia, em 1951, a 564.730, sendo a proporção de um para cada 34 alunos.

5 MILHÕES DE MATRICULAS

Perto de 5 milhões de matrículas foram registradas no início do ano letivo de 1956 para o ensino primário fundamental comum, em nosso país. Em relação a 1955, o aumento foi de cêrca de 9%. Embora mais de metade dos alunos e dos professôres se distribuam por sòmente quatro Unidades (São Paulo, Minas Gerais, Rio Grande do Sul e Distrito Federal), tudo leva a esperar que, no conjunto do país, os resultados do período iniciado em 1950 [illegible] revelem maior progresso que os relativos a 1940-950, particularmente no que tange à taxa de alfabetização infantil, cujo avanço até 1950 foi pouco acelerado.

Diário Educacional no Legislativo

CÂMARA DOS VEREADORES — Requerimento 2.437-56 solicitando informações sôbre o método aplicado no concurso de admissão da Escola (Amando da Fonseca) — Requerimento n.° 2.838-56, solicitando remessa ao Ministro da Educação dos requerimentos [illegible] (F. Troia). CÂMARA DOS DEPUTADOS — Projeto 2.160-56 — Transforma em [illegible] os cursos de Odontologia e de Farmácia da Faculdade de Medicina da Univ. do Paraná (do Poder Executivo) — Projeto 1389-A-56 — concedida a verba de 500 mil cruzeiros [illegible] Campanha de alfabetização [illegible] Chimpanhat (Aprovado). Redação final ao projeto 1394-C-56 — Concede ao Instituto de Física Teórica de São Paulo a subvenção anual de 3 milhões de cruzeiros [illegible] — Redação final projeto 987-A-56 — Federaliza as Faculdades de Direito de Santa Catarina, da Bahia e subvenciona a de Sergipe — Projeto substitutivo [illegible] sem número fixando as diretrizes e bases da educação nacional (do sr. Antunes de Oliveira).

Os EE. UU. estão a pouco mais de um sonho quando se voa pela PAA

A bordo de um dos gigantescos Clippers* da Pan American, rumo aos Estados Unidos, você sentirá a diferença. A PAA é a única linha aérea norte-americana que se *especializou* em viagens transoceânicas.

Alguns dizem que esta diferença consiste na cordialidade criada pelas equipes da PAA. Outros afirmam que a devido aos novos aviões espaçosos e de longo alcance. Todos concordam porém: quando se sabe que a Pan American obedece rigidamente às leis de operação aérea de Tio Sam, *com uma generosa margem sobressalente*, o resultado é uma segurança que faz com que as horas voem.

E é por isso que viajantes experimentados afirmam: *"A Pan American sabe como dirigir uma linha aérea"*. Para reservas, procure seu Agente de Viagens ou a PAA.

PAN AMERICAN
A LINHA AÉREA DE MAIOR EXPERIÊNCIA DO MUNDO

SOMENTE a Pan American possui Radar em todos os seus vôos.

Rio de Janeiro: Avenida Presidente Wilson, 165-A (ao lado da Embaixada dos EE. UU.) - Telefone: 52-8070
São Paulo: Avenida Ipiranga, 95 - 103 - Telefone: 36-0191

* Marca Registrada

ANO XXIX — RIO DE JANEIRO, QUINTA-FEIRA, 13 DE DEZEMBRO DE 1956 — N. 8.718

Diario Carioca

☆ Fundador: J. E. DE MACEDO SOARES ☆

PARALISAÇÃO DOS PORTOS CONTINUA

AUXÍLIO DOS EE. UU. AO BRASIL

Os Estados Unidos estão vivamente interessados em financiar o desenvolvimento do Brasil, principalmente no setor de auto-estradas, pois dêsse modo haveria possibilidade de ser dada vasão à grande produção de carros que atualmente se verifica no país irmão — anunciou ontem, no almôço que lhe foi oferecido, o sr. Louis Rotschild, subsecretário para o Comércio e Transportes da América do Norte.

Acentuou o sr. Rotschild que visando a um maior estreitamento de relações entre os dois países, estão os EE.UU. construindo aviões a jácto com capacidade para 164 pessoas e que farão a ligação Rio-Nova York em 10 horas, estando os estaleiros navais construindo navios destinados a cobrir o mesmo percurso em apenas 8 dias.

AUMENTAR AUXÍLIOS

Mostrou-se o Sub-Secretário do Comércio entusiasmado com o Brasil, declarando que ao regressar aos Estados Unidos incentivará maiores auxílios financeiros ao Brasil e outros países latino-americanos, dadas as garantias que os mesmos podem oferecer em virtude do seu seu desenvolvimento econômico. Quanto ao Brasil, especialmente, declarou o sr. Rotschild que o financiamento que advogará abrangerá todos os sistemas de transportes: aéreos, marítimos e terrestres, destacando-se nêste último as auto-estradas.

Almôço no Country

Essas declarações foram feitas durante o discurso que o sr. Rotschild pronunciou no almôço que lhe foi oferecido ontem no Country Club, quando foi saudado pelo sr. Alberto Soares de Sampaio que enalteceu a figura do homenageado, de quem foi companheiro de viagem. Nessa oportunidade, disse o sr. Soares Sampaio que "todos somos americanos", e que o progresso que viu nos Estados Unidos, o fez ficar contente em ter nascido neste século.

Pessoas presentes

Estiveram presentes no almôço (bem dirigido pelo maitre Olímpio Alves da Cruz), além do homenageado e do sr. Alberto Soares Sampaio, o deputado americano Frank Bow que acompanhou na viagem o sr. Rotschild, o sr. Nelson Batista, Diretor do Departamento de Turismo e orientador do ágape, jornalistas Pompeu de Sousa e Paulo Bittencourt, sr. Plínio Catanhede, Luiz Simões Lopes, Robert C. Arnold, Otávio Thyrso Cabral de Andrade e senhora, Paulo Geyer, embaixatriz Décio Moura, sra. Sonia Soares Guimarães, sra. Décio de Morais, sra. Yedda Geyer e várias outras senhoras e senhoritas da sociedade além de homens de negócios amigos do homenageado.

Seu banco em
S. J. DE MERITI
- Aberto das 9 às 18 hs.
- Serviço rápido de pagamento de cheques.
- Cheques metropolitanos: pagáveis no D. F. em 23 agências, à sua escolha.
- Capital e Reservas: Cr$ 350.000.000,00.
- Mais de 4 bilhões de depósitos.

BANCO NACIONAL DE MINAS GERAIS S. A.
Rua Dom Lara, 98
95 AGÊNCIAS NO PAÍS

AUXÍLIO AO BRASIL

O sr. Louis Rotschild, Sub-Secretário do Comércio dos Estados Unidos quando, ladeado pela embaixatriz Décio Moura e sra. Soares Sampaio, anunciava a disposição de seu govêrno de aumentar o auxílio financeiro ao Brasil

Bancários alegam falta de ética antes de seu pleito

Um protesto contra os métodos de propaganda eleitoral adotados pela chapa do "Movimento Sindicalista de Bancários", concorrente nas eleições que hoje se realizam no Sindicato dos Bancários do Rio de Janeiro, foi ontem formulado na redação do D.C. por uma comissão de elementos da classe alheios a qualquer das chapas candidatas.

O protesto foi motivado pelo lançamento, ontem, véspera das eleições, de um panfleto que, sob o título de "ABC", ataca, violentamente, os membros da chapa "Unidade Democrática" (candidata à reeleição), dirigindo-lhe acusações que os componentes da comissão consideram caluniosas e contrárias à ética da classe e do próprio Sindicato.

SEM ASSINATURA

A comissão que esteve na redação do DC, lançando seu protesto argumentou que se alguma acusação desejavam os membros do "Movimento Sindicalista dos Bancários" dirigir à atual diretoria ou à chapa de "Unidade Democrática", que o fizessem, no máximo no correr da campanha, mas nunca na véspera da eleição evidenciando uma manobra que não está de acôrdo com os processos eleitorais até agora adotados pelo Sindicato dos Bancários.

Acrescenta a comissão que além da manobra constituir-se, por si só, numa quebra da ética dos bancários agrava-se pelo fato de não conter qualquer assinatura, que seria indispensável se tivesse sido elaborado com propósitos honestos.

O panfleto que motivou o protesto da comissão de bancários foi distribuído às primeiras horas da tarde de ontem. Como não estivesse assinado nem contivesse o nome da agremiação por quem foi ... que disputam ou disputaram eleições no Sindicato, logicamente seria difícil identificar sua origem. Tal porém, não ocorreu, conforme declarações dos membros da comissão, porque o panfleto foi distribuído até por elementos da chapa do "Movimento Sindicalista de Bancários", além de participarem desta chapa.

Conforme ainda informação dos membros da comissão, a atual diretoria, que quase toda constitui a chapa de "Unidade Democrática", ... medidas legais contra a elaboração e distribuição do panfleto.

BANCÁRIOS PROTESTAM

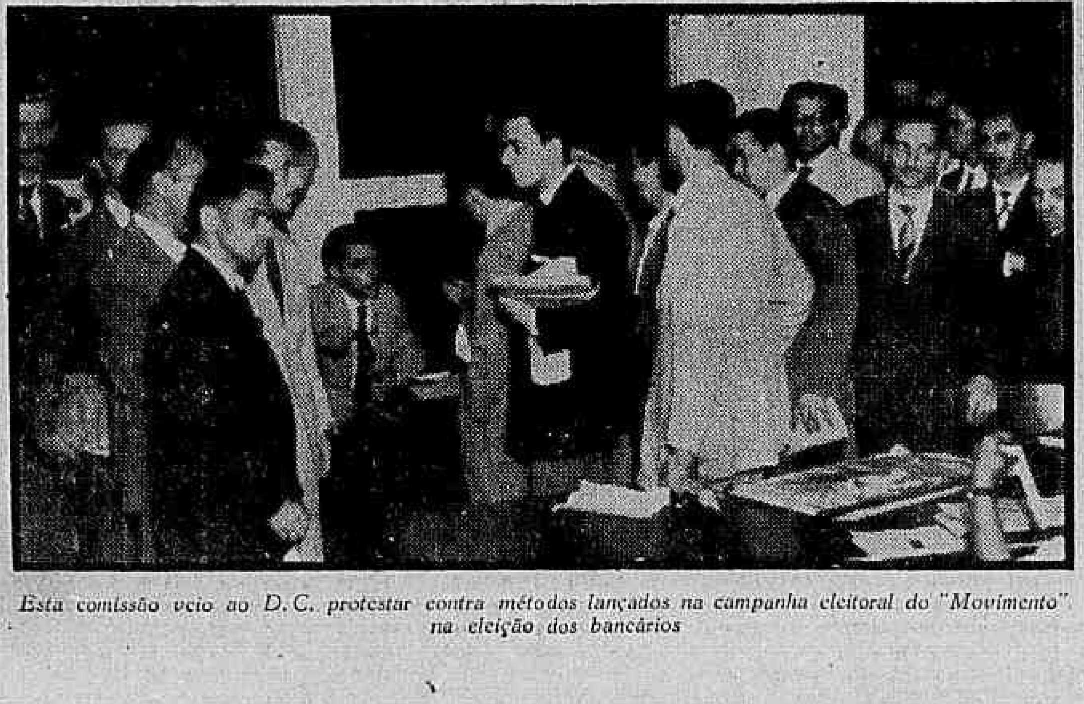

Esta comissão veio ao D.C. protestar contra métodos lançados na campanha eleitoral do "Movimento" na eleição dos bancários

Mensagem de JK para criar Fundo Portuário

Dando consumação a seu plano de melhoramentos e expansão da rêde portuária nacional, o presidente Juscelino Kubitschek assinou mensagem, ontem, encaminhando ao exame e discussão do Congresso Nacional o projeto de lei que cria o Fundo Portuário Nacional e a Taxa de Melhoramento de Portos, dispondo ainda sôbre a aplicação respectiva.

Êsse projeto de lei não propõe a criação de novos tributos, mas, ao contrário, extingue o atual adicional de 10% sôbre os direitos de importação para consumo.

DOIS BILHÕES DE CRUZEIROS

O "Fundo Portuário Nacional", cuja criação é proposta, será constituído por parte do produto da Taxa de Melhoramentos dos Portos, por uma percentagem da arrecadação dos direitos de importação para consumo, pela renda líquida da exploração dos portos excedente à taxa de remuneração do respectivo capital, pelo produto do aforamento dos acrescidos de marinha resultantes de obras portuárias realizadas pelo Govêrno e por outras rendas resultantes da execução de serviços portuários.

Os recursos globais que constituirão o Fundo Portuário Nacional estão estimados em cêrca de 2 bilhões de cruzeiros anuais.

Aplicação do Fundo

Êsses recursos serão aplicados em um programa de obras e aquisições, de responsabilidade do Departamento Nacional de Portos, Rios e Canais, e que abrange a quase totalidade dos portos nacionais em operação, incluindo obras de construção, melhoramento e ampliação de portos e vias navegáveis; dragagem de aprofundamento e de manutenção; aquisição de uma frota de dragas e recuperação das unidades existentes; aquisição de equipamento mecânico para movimentação de carga, locomotivas de manobra e rebocadores de pôrto.

Médicos hoje vão votar

Duas chapas concorrerão, hoje, às eleições para direção da Associação Médica do Distrito Federal, sendo uma encabeçada pelo dr. Renato Pacheco, denominada «União da Classe Médica», e outra liderada pelo prof. Edgar Magalhães Gomes, sob a legenda «Movimento Renovador».

O «quorum» deverá oscilar entre 900 e 950 votos, esperando os componentes das duas chapas que todos os associados da AMDF compareçam às eleições, dando validade ao pleito.

As chapas

A chapa "União da Classe Médica" tem a seguinte constituição:

Presidente: dr. Renato Pacheco Filho; Vice-Presidente: dr. Aloísio Sales Fonseca; Secretário Geral: dr. Djalma Chastinet Contreiras; 1.o Secretário: dr. Maurício Steinbruch; 2.o Secretário: dr. Osvaldo Nazareth; 1.o Tesoureiro: dr. André Petrarca de Mesquita.

O "Movimento Renovador" apresentar-se-á com a seguinte chapa:

Presidente: prof. Edgard Magalhães Gomes; Vice-Presidente: dr. José Leme Lopes; Secretário Geral: dr. Hugo Alqueres; 1.o Secretário: dr. Cláudio de Paula Pena; 2.o Secretário: dr. Valdemar Bianchi; 1.o Tesoureiro: dr. Haroldo de Freitas; 2.o Tesoureiro: dr. Nelson Alves dos Santos.

Esperança

O dr. Alvaro Dória atual Presidente da Associação Médica do Distrito Federal afirmou, ontem, à reportagem do D. C.:

— Esperamos um pleito animado, de alta competição democrática. Intentamos todos os esforços no sentido de um entendimento entre as diversas correntes de opinião da classe. De um lado temos a chapa "União da Classe", com um programa de perseverança nos ideais que edificaram nossa entidade e de ação porfiada e construtiva na defesa dos legítimos interêsses e das justas reivindicações dos médicos desta capital.

UM TÍTULO E TRÊS BELEZAS

Marisa Pereira da Silva, Rosemary Bruno e Aracy Rosas são três das candidatas ao título de "Rainha da Escolândia"

No dia 22 baile de máscara elegerá D. Feio e D. Belo

A exibição de tôda a história das máscaras, a eleição e coroação da "Rainha da Escolândia", de D. Feio I, e D. Belo I e II, são quatro itens do programa elaborado para o baile de máscaras que, sob o nome de "Revellion à Escolândia", um grupo de estudantes da revista "Escolândia" fará realizar no próximo dia 22, às 23 horas, na Associação dos Empregados no Comércio.

Durante o baile, cuja principal exigência para entrada é a presença da máscara no rosto de cada folião (naturalmente além de um convite), serão escolhidas, também, as 10 mais bonitas e elegantes senhoras e senhoritas, uma das quais será depois a "Rainha da Escolândia'.

MELHORES FANTASIAS

Depois de eleita, a "Rainha da Escolândia" fará a escolha de D. Feio I, enquanto as princesas escolherão D. Belo I e D. Belo II. Pouco depois, serão eleitas as três mais belas fantasias.

São convidados de honra ao "Reveillon à Escolândia", além de outros, o ministro Clovis Salgado e sra.; o sr. Herbert Moses e sra.; outras autoridades, escritores, e jornalistas.

Convites

Os convites para o baile de máscaras poderão ser obtidos em quaisquer faculdades, com os presidentes de diretórios acadêmicos; na secretaria da UME (Praia do Flamengo 132, das 9 às 11 e das 15 às 22 horas) onde é possível, também fazer reservas de mesas; na secretaria do Clube Ginnástico Português, com o sr. Ari; na secretaria da Associação de Cultura Franco-Brasileira ("Maison de France") e na Rua Juan Pablo Duarte, 36, sala 705, telefone 52-0065, das 8 às 17 horas.

Sindicato ameaçado de depredação

Os estivadores de Santos, São Luiz, Paranaguá e Antonina continuam recusando trabalhar sob as ordens dos contramestres designados pelas emprêsas, motivo por que os portos locais estão parcialmente paralisados. O movimento continua pacífico, mas em Santos surgiram, ontem à noite, boatos de que turmas chefiadas pelos contramestres estariam se organizando para depredar a sede do sindicato.

O serviço só está sendo recusado quando as emprêsas impõem contramestres que não os sorteados pelo sindicato da classe. No entanto, considerando a disposição da classe, inumeras emprêsas estão aceitando o sistema de rodízio reivindicado pela classe. Nos portos de Pôrto Alegre, Rio Grande, Recife e Macau foi restabelecida a normalidade, embora os sindicatos locais tenham hipotecado solidariedade à Federação Nacional dos Estivadores.

SEM PREJUÍZO

A paralização dos serviços de estiva, em vários pontos do país, não provocou qualquer prejuizo à economia nacional, uma vez que apenas por poucas horas a cessação do trabalho foi total.

O Ministério da Viação e o Ministério do Trabalho estão em comunicação permanente com seus representantes nos Estados, tendo dado instruções no sentido de que envidem todos os esforços para evitar a paralisação dos portos.

Julgamento do mandado

As emprêsas estivadoras discordando a informação prestada pelo Ministro do Trabalho de que a lei determina seja instituído o rodízio dos contramestres e, portanto, os que são empregados da emprêsa devem ser demitidos ou transferidos de cargo, impetraram mandado de segurança. A liminar foi concedida pelo juiz Aguiar Dias, mas a Federação Nacional dos Estivadores interpôs recurso.

Com o objetivo de harmonizar a situação, as autoridades apelaram para o juiz Aguiar Dias, no sentido de que êle relate hoje o processo, a fim de possibilitar seu imediato julgamento. Hoje, mesmo, então, deverá ser concedida ou negada a segurança requerida pelas emprêsas.

Desinteressam-se

Os representantes dos estivadores afirmam, porém, que o julgamento da sentença não afetará a sua decisão de recusar trabalhos com os contramestres designados pelas emprêsas. Alegam que o mandado foi impetrado contra a informação do Ministro do Trabalho e não contra a lei. Quanto ao julgamento da inconstitucionalidade da lei, o Tribunal Federal de Recursos teria de contar com 2/3 de seus membros para o julgamento, o que, praticamente, só é possível com convocação extraordinária.

Assim, mesmo que seja concedida a segurança requerida pelas emprêsas os estivadores continuarão recusando serviço, uma vez que o mandado foi impetrado apenas com o objetivo de determinar a situação dos contramestres contratados pelas emprêsas.

Os estivadores reivindicam a aplicação do rodízio principalmente devido aos salários percebidos pelos contramestres. De acôrdo com a lei todos os estivadores poderão exercer o cargo de contramestre geral, que no Distrito Federal ganha cêrca de 80 mil cruzeiros mensais.

A paralisação

Oficialmente só estão paralisados, parcialmente, os portos de Santos, São Luís, Paranaguá e Antonina. Os estivadores de Pôrto Alegre, Rio Grande, Recife e Macau estão solidários com os demais, porém já normalizaram o trabalho, aguardando instruções da Federação Nacional dos Estivadores.

Cessação do movimento

O Presidente da Federação Nacional dos Estivadores, considerando a circunstância de que hoje será julgado o mandado de segurança, enviou, ontem, ao Sindicato de Santos o seguinte telegrama: "A fim possa ser julgado amanhã, dia 13, mandado de segurança num clima de harmonia peço que em homenagem à Justiça Brasileira voltem nossos companheiros ao trabalho normal em solidariedade à Federação Nacional dos Estivadores. Ficando eu, Oscar Fernandes da Silva, responsável solução favorável na hipótese de não ser julgado".

Êsse telegrama, porém, não foi recebido ontem pelos estivadores de Santos, uma vez que o sindicato local estava fechado à noite.

Intervenção

Os dirigentes do sindicato das emprêsas encaminharam, ontem, ao Ministro do Trabalho um pedido para que seja aplicado o decreto 9.070 e seja decretada a intervenção do Sindicato dos Estivadores de Santos, sob a alegação de que a recusa de serviço está prejudicando um dos setores fundamentais à economia nacional.

Emblema para Petrobrás: prazo amanhã

Encerrar-se-á amanhã, dia 14, o prazo para recebimento dos desenhos destinados ao concurso instituído pela Petrobrás para escolha de seus símbolos, já havendo chegado à Assessoria de Relações Públicas da emprêsa, dezenas de trabalhos.

O julgamento será efetuado na próxima segunda-feira, às 14 horas, na Associação Brasileira de Imprensa, por uma comissão constituída dos srs. prof. Quirino Campofiorito, jornalista Herbert Moses e Paulo de Tarso Leal, êste último, representante da Petrobrás.

Ambição nos aluguéis razão da tentativa de desonrar D. Léia

— A ação proposta pela sra. Leia Silvia de Barros Reis na 14a. Vara Civel foi consequência da proprietária do edifício n. 379, da Av. N. S. de Copacabana haver tentado escorraçar os moradores antigos do prédio, visando um bom aumento com novos aluguéis" — declarou, ontem, no DC, o advogado Alaor Braga da Silva, desmentindo a versão que desconsiderava a honra da sua constituinte.

Informando que a afirmação da proprietária do edifício, de que a sra. Léa Sylvia de Barros Reis recolhia-se depois das 22 horas acompanhada de pessoas estranhas, era mentirosa, acrescentou o sr. Alaôr da Silva: o jovem que acompanhava a sra. Léa Sylvia, quando esta se recolhia ao apartamento 802 era o seu próprio filho".

(Conclui na 10.ª página)

PAPAI NOEL ESCOLHE

Papai Noel em pessoa abriu a urna e retirou dela os envelopes (100 ao todo), passando-os ao sr. Manoel Arias, chefe de Publicidade da Mesbla, que aparece na foto

Papai Noel selecionou ontem 100 cartas

Mansamente e confiando sua longa e alva barba Papai Noel selecionou, ontem à tarde, cem cartas reivindicatórias de brinquedos, em meio a grande expectativa dos pequenos pleiteantes que compareceram ao auditório do Magazin Mesbla para assistirem deslumbrados o encerramento do concurso promovido pelo DIARIO CARIOCA que ofereceu à infância do Distrito Federal o encantamento de variados brinquedos e intimidade com Papai Noel no gôzo de seu reino e prerrogativas natalinos.

A partir de hoje as cinco professôras jubiladas, algumas ex-diretoras de colégios, outras poetisas, farão a seleção das dez cartas que melhor descreverem os presentes expostos nas vitrinas da Mesbla e que serão consideradas vitoriosas, cabendo ainda, a cada escola citada nas cem cartas, um bem confeccionado mapa do Brasil.

PESSOAS PRESENTES

O sorteio realizado ontem, às 15 horas, no auditório Mesbla, contou com a presença de inúmeras crianças interessadas, diretores de colégios, professores e muitas mamães, além da comissão julgadora e dos representantes daquele Magazine e do DIARIO CARIOCA.

A Colônia Agrícola de Jacarepaguá foi representada pelo professor P. Scott Alexandria, que se fez acompanhar de 20 alunos. Esse mestre teve ocasião de enaltecer a iniciativa deste jornal em patrocinar o concurso da Mesbla fazendo votos no sentido de que a promoção seja ampliada nos próximos anos à tôdas as casas comerciais que disponham de seções de brinquedos.

Os sorteados

São os seguintes os nomes das crianças que tiveram suas cartas sorteadas ontem: Paulinho Cesar, Silvia Alves, Alexandre Rojas, Marcio Ramos, Regina Andrade, Pedro Roberto, Licinio M. Rogério, Luiz Oscar, Ilza Sampaio Viana, Maria de Nazareth Rodrigues, Luzia Nascimento, Sonia Maria, Itamar Freitas, Ana Maria Guimarães, Wanda Pires, Olinda Teixeira Guimarães, Angela Machado, Eduardo Ferreira da Costa, Ivoney Salomão, Paulo Fortes, Renato Luiz Cruz, Lindomar Zarnowsky, Marilena Hermida, Carlos Alberto, Regina Andrade, Raimundo Cesar Castro, Antonio Carlos, Paulo José Monteiro, Margaret Vieira de Sousa, Joanita Mareli, Paulo Sérgio Oliveira, Wagner José Mendes, Léa Sampaio Viana, Marly Moreira, Ivanil Pereira Cardoso, Carmen Silva Haddad, Luiz Henrique, Antonio Carlos, Paulo Roberto Guimarães, Jorge Zalmir, Angela Maria Monteiro, Franklin Pereira, Terezinha Batista, Rubem Mota, Ilza Rocha, José Luiz Melo de Oliveira, Pedro Augusto Monteiro, Maria Angelica Simonato, Eustáquio Wederson, Caio Monteiro, José Gabriel, José Moreira, David Junior, Henrique, Lucia Maria Cardoso, Elizabeth Xavier Vieira, Regina Abreu, Solange Sales Siqueira, Mario Corujo, Guilhermina Pinheiro, Carlos Dias, Maria Rodrigues, Ricardo Freitas, Nena Araújo, Marcos Cavalcanti, Paulo Sergio Oliveira, Antonio Jorge Mota, Maria Didier, Augusto Giesce, Vera Macedo, Humberto Luiz Pesson, Valci Santos Cabral, Jorge Fernandes, Leila Brasil, Luiz Henrique, ... Humberto Luiz Pesson, Maria José Sousa, Terezinha Simões, Dirceu Sias, Maria Tereza de Carvalho, Roberto Marrocos, José Antunes, Luiza Pacheco, Antonio Carlos, Creuza Sousa, Rosa Maria Ferreira, Jane Elizabeth, José Luiz Auferir, Afonso C. Figueiredo, Reinaldo Elias, Marlene de Sales, Pedro Macedo, Roberto Oliveira, Laura Sofia, Vera Lucia Almeida, Décio Lindosa, Ioje Sebastiana e Ligia Maria Gomes.

Anulados

A Comissão Julgadora decidirá da validade ou não das cartas que não tenham sido redigidas nos formulários próprios (provenientes dos Estados) bem como das sorteadas 2 vezes (com o mesmo nome e endereço). Os resultados da seleção serão anunciados pelo DIARIO CARIOCA tão logo as professoras os forneçam.

PRESENTES DE PAPAI NOEL

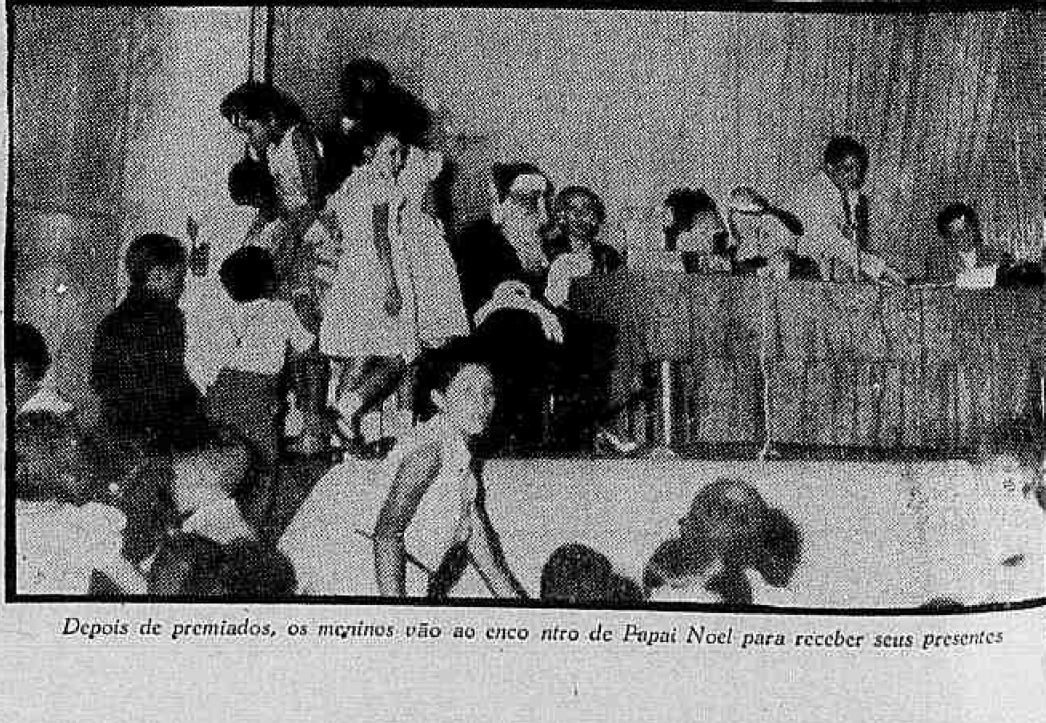

Depois de premiados, os meninos vão ao encontro de Papai Noel para receber seus presentes